盛京時報

晚刊 七月一日發行

廣告費五號字每行（十一字）一回二元長期另議
發行人 染谷保藏
編輯人 菊池貞二
印刷人 東光明
發行所 奉天市隅田町九號 盛京時報社
電話 編輯局（二）三八二二番（二）五七六一番 營業局（二）二〇二二番（二）八九七番
城裡直賣所（四）三三六八番
振替口座奉天一三〇號
新京支社 新京市東六馬路
大連支社 大連市榮町二番地
哈爾濱支社 哈爾濱地段街二
大阪支社 大阪市…一

有田放送影響表面化
再檢討米內內閣政策
日外交達到廻轉之機運

【東京三十日電】一般人士、藉有田外相放送外交方針爲契機、檢討有田外交之呼聲、益趨表面化、政府對此、殊重視政治的影響、三十日下午、須磨情報部長赴外相私邸、訪問有田外相、詳細報告外相放送波及各方面之影響、以廿九日陸軍首腦部會議爲中心、各方動向、漸形活潑、是以政府痛感必須講求對策、米內首相亘三十日上午下午兩次、與石渡書記官長會談、衆信首相爲打開局面、一日或二日舉行閣議前後、會見畑陸相、關於措置、率直披瀝首相意見、同時請陸相、陳述陸軍側之意見、有所重要會談、

【東京卅日電】對於有田外相、廿九日所發表之外交方針之反響、據現今爲止觀之、內外大體似皆作無質理之主張而是認、推國內一部、政友久原派同中島派等夙昔主張積極外交之一派間、以爲外相之放送、乃係且微溫者、對此遂亦有表明不正意思之人、陸軍亦重視該放送之內容、及其所惹起之影響、乃於廿九日夜開首腦部會議、愼重檢討、政府鑑於此種情勢、擬關於外相放送之內外反響、詳細檢討後、作具體的外交措置、而關於國內之動向、由石渡書記官長、須磨情報部長、於三十日各各對首相外相詳細報告、結果、米內首相、先於一日或二日之閣議後、與畑陸相會見、徵求陸軍側之所見、遂行重要會談、如是政府關於具體的外交設施、圍繞歐洲情勢進展之外交方策、以外交方策爲契機、急行達到廻轉之機運、果沿有田放送之線、且更推進與否、則視此歸趨如何、而延遲有田外交、如是米內內閣之根本政策、不得不再加全面的檢討、其成行頗堪注目、

日德主張相通
有田聲明各國反響

【東京卅日電】各國對於廿九日有田外相演說之反響、至現地仍未收到公電、因此即可知當局者確係避忌表明意見、但綜合消息靈通方面之觀測、大體如左、

【華盛頓廿九日電】國務省方面謂哈衞長官對於有田外相之演說、殆陳述非公式之意見、然綜合外交消息靈通人士意見、以爲美國政府恐不能出吻合日本東亞自主政策之態度、美國遠東政策、在重疊之世界的事變中、依然不受何等變更、從而一九三八年十二月三十一日、美國政府通達日本政府之覺書內容、今尙殘存關於美國遠東政策之正確意見也、

【柏林廿九日電】據消息靈通者之意見云、基於民族之生存權、及主張再建設世界新秩序之點、德國之政治動向、已完全一致、所見如次、

一、有田聲明對付世界情勢、並東亞主義之適當進路遂有向南洋擴大强化之企圖、一方希特勒最近言明、德之戰爭目標、在於使歐洲實現門羅主義、依據根本思想、可見日德之主張極相同、

一、德國已使比利時、荷蘭、法國等降伏、最近之將來、並預定攻下英國本土、另在東亞南洋等諸國之殖民地處分問題、今後極呈現爲微妙之問題、希特勒爲尊重民族生存權之立場、或出以積極之態

【倫敦二十九日電】有田外相演說之主旨、以維持東亞之現狀爲基調、英國政府對此並無任何反對理由、事變會爲擁護權益而出以頑强之態度、英國於去夏天津問題交涉之際、對日軍在中國之戰爭行爲、已行確認、並實際之政策亦轉向、如揚子江砲艦、華北駐軍之撤退等之措置、又以歐洲戰爭之急烈進展、及美國政府之孤立政策、英哈里法克斯外長、及巴拉次長等、於此際、對安定東亞勢力之日本地位、愈益確認中國以外之馬萊聯邦、荷屬印度、法屬印度等、由於有田外相謂皆屬於所謂東亞之領域、而向維持現狀上邁進英國政府對此好意、亦決予以支持、對有田外相之聲明、抱極端之好感云云、

【羅馬卅日電】對於有田外相放送東亞自主的宣言、寄與當地意大利政界以多大之共感、有田外相爲提唱世界諸民族之共存共榮、力說地域之分割、其重視之見解如左、

有田外相强調分割世界之地域、已公表明並無認何干涉歐洲大陸以外、與希特勒總統之演說、乃系一脈相通、德意兩國、均得與以支持、但此際日本即如有田外相所聲明、決將驅出妨害建設東亞秩序之英法等西歐諸民主主義國家之勢力於東亞之外、

將來事態發展如何
西班牙定參戰？

【馬德里三十日電】西班牙政府、刻方傾注全力恢復內亂後疲弊之國力、徒而對於歐洲戰爭、以採取不介入爲前提、然而德軍席捲法國全土同時、西班牙國內親德空氣、俄然翻起、要求返還直布羅陀及柯瑟布蘭科之呼聲、高響入雲、因之、將來若發生如左事態之場合、結局西班牙必定參戰、

一、德意作戰進展下、必須佔領直布羅陀之場合、
一、因英美兩國封鎖網、致西班牙無獲得資源之路、其中立殊無意義時、
一、與英國有同盟關係之葡萄牙積極親英之場合、

史氏在報紙上公開
要求宥和派辭職
英國情勢意外發展？

【倫敦廿九日電】關於張伯倫樞府長官一派之對德和平說、倫敦人士、殆已不予置信、近由該氏聲明否認、事件遂告一段落、而勞働黨上院議員史特拉寶格里氏摘取發生此風說之事態、在報紙上公開發表一函、要求張伯倫樞長、哈里法克斯外長、赫阿駐西班牙大使等所謂宥和派辭職、結果、衆信英國國內情勢、將告意外發展、而公開信內容、大抵謂、張伯倫樞長之言明、雖不能以此評之但不幸張伯倫與哈法克里斯兩氏過去俱屬宥和主義者、倘兩氏留於臺閣、德方將積極宣傳、以爲英國有求和之兆、勢所當然、一方駐西班牙赫阿大使亦會與法國親德派要人等暗通款曲參畫分割阿比西尼亞之人物如該三氏眞爲英國利益計、此時撤退辭職良稱得宜、

法政府還都巴黎

【波爾多卅日電】法政府此次還移政府所在地於德軍佔領地域外、自魯布蘭大統領以下之法政府要人、三十日自波爾多出發、赴非德軍佔領地域之主邑克萊爾門菲蘭、（中法）據阿威亞斯通信社所報道、法政府企圖於後日向巴黎還都、對於此旨、聲傳已在威斯巴登開會之德法休戰委員會提出要請、

關於德法停戰
已開始細目的交涉

【威斯巴登廿九日電】法國停戰委員一行、基於德法停戰協定、於廿八日深更、由空路飛抵德國中部之威斯巴登、三十日下午、一行在宿舍奈薩維霍夫旅館、關於德法停戰、進行細目的交涉、

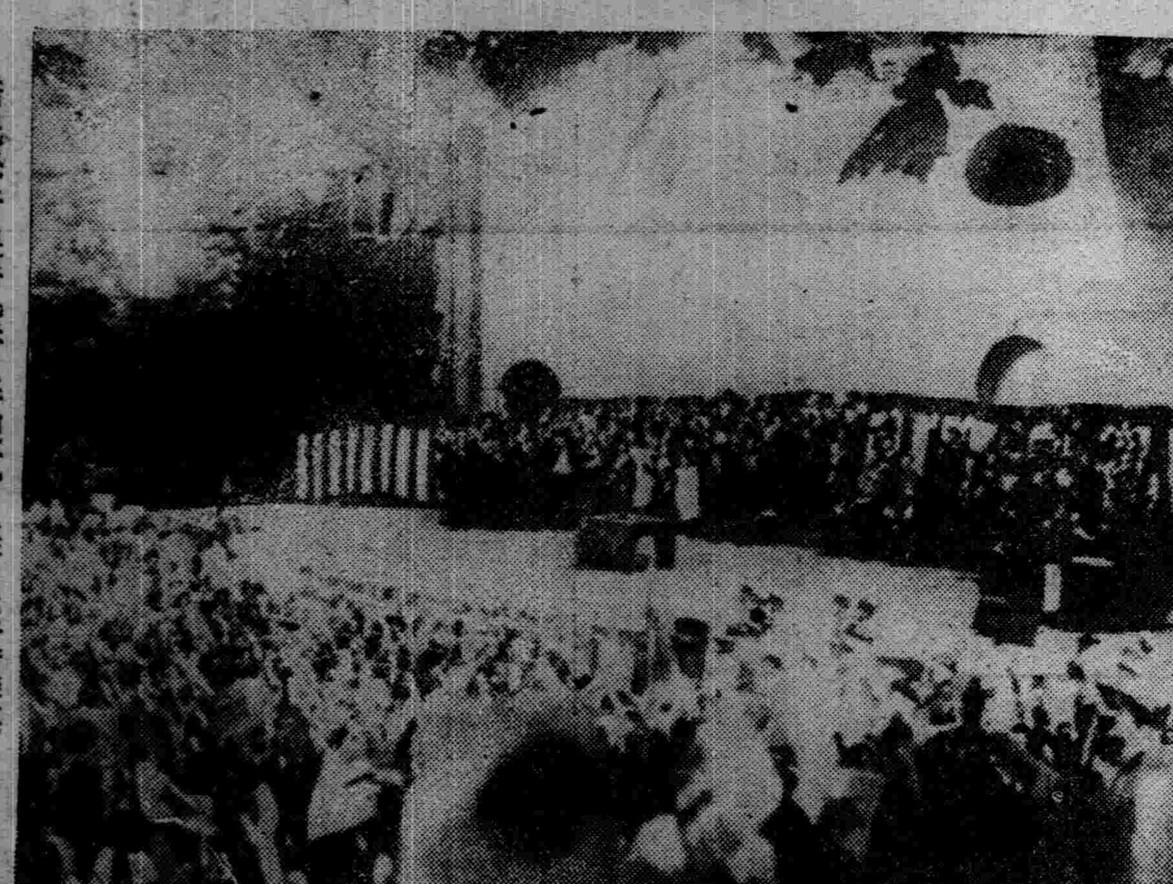

僑民舉行皇帝陛下奉迎式（在日比谷音樂堂）

重慶·滇越·西南路大轟炸
日海軍機甚活躍

【東京卅日電】日本海軍航空隊、最近殆連日對敵首都重慶大加爆擊、又對於敵唯一之輸血路滇越線攻擊、以及對於所謂新國防路線安南高平、經廣西省西部、至貴陽之西南新公路等、亦敢行反覆爆擊、今概觀其經驗、狀況如左、

一、對安南輸送路滇越公路 因去年十一月末之日軍佔領南寧、完全遮斷、且滇越鐵道、本年一二月又蒙爆擊、致交通杜絕、敵整備由安南高平經平馬至貴陽之公路、稱爲新國防路、線、最近載重車等之運行極盛因之日軍航空隊、自四月以來開始爆擊平馬渡船場以及各要衝、對於貴陽百色等亦與以大打擊、繼對於廣西西北部隆山、宜山、南丹、德勝、河池、歸順等之橋梁燃料庫、及載重汽車群等、加以有效之爆炸因此該方面之載重汽車被炸毀者無數、致輸送不得已漸次減小、此新國防路綫之攻擊、乃自四月始而至五月、殆連日多數機出動、敢行徹底攻擊、此路線（緬甸路線）與滇越線、同爲牽蔣政權命脈之對外三路線之一、該路線之破壞、於蔣政權潰滅上有極重大意義、故將來對於該方面之處理、應徹底的實行、又日軍航空隊對於與此滇越路相關聯、由昆明經桂陽至重慶之重要公路滇欽公路、（貴陽—昆明間）亦待天氣恢復、於五月十四日、對於該公路之重要處、決行長距離爆炸、

一、對於滇越鐵道之攻擊 自四月末以來、已行數次、與以莫大損害、惟對該鐵道之爆擊乃突破高山與密雲之地理上氣象上之障碍、且爲避免安南國境之飛行、故搭乘員之勞苦、非言語所能盡述、今與新公路鐵道同法區內、軍需品滯貨、堆積如山、將介石爲此輸送乃躍起督促、

一、重慶方面大爆擊 係於本年五月十八日始、使重慶成都附近之敵機五十架潰滅、及空中戰時擊碎四十架、五月廿六日起、四日間、對於重慶市內之軍事設施、軍需重要機關、投下巨彈如雨、對敵之軍黨機關及兵工廠彈藥庫、及其他中心地區與以莫大打擊、六月六日再展開海陸共同之大鵬翼陣、對於重慶城內外各重要大街上之敵重要機關、敢行猛烈爆擊、市內各處起火、敵重要機關、逐次被炸毀、傳聞此等地點、完全化爲焦土、人心混亂已達極點、然日軍航空隊對於第三國權益、爲省去作戰上之不利、加以莫大考慮、又對於中國一般民衆損害之局面限制、亦加以非常努力、對於以上之避免、皆不外爲日軍航空隊正確無比之爆擊、周到之注意、與超羣之技倆所致、又海軍航隊之遠距離長驅爆擊、即此次歐洲大戰、亦少其例、蓋恰等於由倫敦出發之攻擊北意、此皆由於日本海軍航空隊卓越攻法與器械之優秀外、及海軍航空隊不屈不撓之傳統的戰鬪精神、始能敢行者、

晚刊一大張半

日軍龍州催十二粁
遮斷援蔣經路
已迫在今明日中

【南寧卅日電】日軍渡邊、林各部隊、攻略安南援蔣最大據點龍州縣城、冒大雷雨與泥濘惡路、徹夜追擊、卅日晨、遂佔領上金、（寧明北方廿五公里）一部部隊、即向龍州進擊、而進擊於東南方及南方之高橋、森本、小林等各部隊、完全不眠不休、與敵激戰、已達距龍州十二公里地點、因此完全遮斷援蔣經路、迫在今明日中、蔣政權之給養來源與安南之對華擴張權益、完全有截斷之勢、

僑港婦孺疎散

【香港卅日電】鑒於香港政廳當局決定撤退婦孺、此間中國方面代表、二十九日亦勸告旅居香港華僑中有財政的能力者、應極力自動的疎散婦孺、又據開重慶政權及重慶國民黨諸機關、亦開始準備撤退

七中全會開會期近
圍繞和戰兩案
重慶各派難免波動

【香港廿九日電】據重慶來電云、重慶政界、因懼日軍連日對重慶空襲、並以七中全會開會期迫近頓呈緊張狀態、蔣介石、戴天仇、何應欽、馮玉祥、孫科、陳果夫首腦部連日在郊外之安全地帶會合、審議由各方面集合之提案、即在內外情勢之檢討、決定重慶政權最後之抗戰態度、外交方針、亦即基此而施行諸對策、其中在野之民黨各元老派及穩健派、少壯派、親蘇派中間頗起摩擦、即如少壯派之自力本位抗戰及其他依賴歐美、蘇聯等派、尤以雲龍爲中心之全面之和平運動、及中共之反對投降、決行徹底抗戰、諸派間大有冰炭不相容之勢然右項各派不同提案、由此次大會、即可決定其勢力如何、故七全大會難免波紋迭起、

猛炸西山萬壽宮

【南昌卅日電】日海軍航空部隊之精銳、利用快晴、三十日上午下午兩次、冒酷暑飛至南昌南方二十四公里之西山萬壽宮附近、協助正在猛攻中央直系七十四軍五十一、五十七、五十八三師及增援部隊之日軍田中、佐佐木長林、辰巳等各部隊作戰實行猛烈轟炸、予敵以甚大損害、

日機炸擊西安

【〇〇基地卅日電】中國派遣軍報道部在〇〇基地發表 陸軍航空部隊之小川、竹下、片倉等部隊、於卅日攻擊四川地區之要地、呈於進航中正值天氣惡化、且對山西地區之敵軍策動根據地之西安、加以數處爆擊、致火災大起、與以多大損害、全機無事歸還、

浙東綜合戰果

【杭州卅日電】蘇州杭州河口之三角地帶及浙東地區、〇〇部隊六月中綜合之戰果如左、

交戰次數五二回、敵遺棄死体一、〇三三、俘虜九二、鹵獲品 重機關槍一、輕機關槍二、自動小槍一、小槍一一二、小槍彈三〇、一七七、彈筒二、藥彈六八、手槍七、彈藥二四一、手榴彈三〇九、重機關槍彈一八〇〇、輕機關槍彈一六五、圓匙一七、無線電器一、毒防面二一、青龍刀一、迫擊彈一六四、及其他武器重要書類多數、日方之損害、戰死三二人、負傷九三人

日機炸擊龍州

開拓總局長
稻垣夫氏就任

【新京專電】拓殖委員會及滿拓向爲滿洲拓發之推進者、開拓總局長爲結城與農部次長所兼任、而開拓總局長並兼任義勇軍訓練本部長、據此益愈加重結城次長之負担、故而政府當局關於開拓國策之重要性、遂進行、由拓殖委員會事務局長稻垣征夫氏就任開拓總局長之職、現正與拓務省及稻垣氏交涉諒解中、近日即可決定至開拓總局長就任後之拓殖委員會總務局長一職、將由拓務事務官訓練本部總務部長山口乾治氏就任云、

本報啓事

今日本報五面刊有表彰優良兒童并壯行會圖畫特輯請閱者注意

南滿飜譯學會招生

△本學會爲滿洲最高日語專門研究所
△本學會爲各般語學試驗準備之學府
△到陽曆七月六日止隨到隨試請勿失良機早來報名
△實習部（午前班 初等前期 中等前期 初等後期 高等前期／午後班 中等後期 高等後期／夜間班 初等前期 中等前期 初等後期 高等後期）
△函授部（甲班 高等科程度／乙班 專攻科程度）
△嶄新而懇切之教授早有定評
△遠道通學給與乘車割引證及定期乘車證
簡章函索附郵四分即寄
校址奉天南二經路南頭
電話（二）一七八八番
轉賬 奉天二八〇九番

關於配給汽油事項謹告

此次爲期配給汽油圓滑起見自七月一日起按左記各項販賣之特此謹告

一、實施汽油配給票制度之件
關於從來依汽油量機配給者此後不持『汽油配給票』者拒絕配給汽油『汽油配給票』於大和區浪速通三十五番地奉天石油販賣株式會社販賣課頒發須責任者親往携同自動車及車體檢查證並印鑑來社領取未携同自動車及車體檢查証並印鑑者拒絕發給『汽油配給票』

二、配給汽油處所如左記三處
浪速通給油所 奉天市浪速通四四番地
千代田通給油所 奉天市千代田通三六番地（新設）
鐵西給油所 奉天市鐵西嘉工街二段第六號（新設）

三、關於鐵西交貨所事項
對於石油類之大宗申請、販賣、支付現欵等於浪速通三十五番地本社辦理之貨物於翌日（午前九時起、至午後三時止）鐵西區未廣町六番地奉天石油交貨場領取之
本項於六月二十四日實行

四、因事務整理上之關係六月三十日各給油所休業
但由敝社送貨之各處仍與從前同樣辦理

奉天石油販賣株式會社

新高香蕉糖

少爺 小姐們的伴侶 新高香蕉糖

新高駱駝

上野醫學博士指導
維他命A·B·C充分含有
讀書·運動 散步等 莫忘携帶
附帶彩品

新高製菓大連工場

市內中央卸賣市場 經生必會社接收
從業員與介紹人均仍舊任職

經生必會社收買蒐治之奉天中央卸賣市場、由一日午後二時始、開始正式接收、一日開始生必會社奉天中央卸賣市場支店營業、從業員及介紹賣買人、皆無變動、社長香所眞策氏任同社相談役、常務小田要一氏任參事柴田武氏任市場部經營課長、支店長爲中根照夫氏、總務課長爲青龐喜市氏、營業課長爲大塚三氏云、

擴充放送網
寬城子送信所開始放送

【新京專電】擴充宣傳戰武器無線電放送網之電電、前於寬城子送信所新設廿基羅短波放送機、最近經數次試驗、成績異常良好、決自七月一日開始運用、此放送機乃經半載時間、由金澤新京無線技術局長以下該局技術陣總動員製作者、有周波數可變更七種之性能、且爲國產品、堪稱爲勝科學滿洲國誇耀於世界之放送機、歷經當朔間後、即使用於向國內地方放送局短波中繼第二放送、及以往僅以日滿電話之對日放送並新京中央放送局以百基羅放送機中繼之滿華交驩放送、關於對外放送、得應必要、次第擴充、其指向地帶與以往同樣、對歐、對美、對遠東、以及對華南、南洋、尤其即應現下之東亞新事態、對華南、南洋之放送、以此新銳機與原有放送機併用、作二重送信云、

伴隨無線電放送同時 舉行建國体操
自本月起亘一月間全滿實施

【新京專電】自康德五年於全滿初次實施之『國民精神作興建國體操會』、現已改名爲『全滿建國體操會』、協和會及滿洲體操協會、電業、電電共同主辦、自七月一日起亘一個月間、每日晨六時半起半小時、由新京、奉天、哈爾濱各中央放送局及牡丹江、安東、承德、延吉、齊齊哈爾、佳木斯、黑河、錦縣、營口各放送局、藉播音機向老幼男女呼籲、克服早朝之酷暑、向全滿各神社、佛閣、學校、海濱等、放送明朗之健康譜、今日一日、首於上午六時三十分、奏日滿兩國國歌、奏樂後、第一放送由橋本協和會中央本部長、第二放送局由丁副本部長致開會詞、旋即作各種體操、國都於市內二十七處、伴隨無電、舉行體操會、致健康報國之誠而表强力之市民意氣、又最後日之三十一日、於體操終了後、與初日同樣日滿兩國國歌奏樂後、即致閉會詞、

通信競技大會 已在首都舉行

【新京專電】爲使站在通信業務第一線之通信士之技術向上、電電電務部自卅日午前八時、在本社第二會議室舉行第二回全滿通信競技大會由全滿六管理局選拔優秀之選手八十五名參加此選計有和歐文音響通信、和文打字音響通信、高速度和歐文打字、和文組合通信、和歐文訂字現字紙受信、和歐文鍵盤鑽孔、和文印刷漫通信、和文杵鑽孔高速度訂字漫通信、訂字現波紙受信、等各種目、缺各管現局別、授與總裁盃、國通亦有銀盃二個、此外本年度個人競技、由遞信省、華北電電、滿鐵、朝鮮遞信局各參加三名、可謂新東亞之通信競技大會殊堪期待云

無線電
滿系學童作品 當選者決定

【新京專電】爲普及無線電放送之重要性徹底於一般滿系大衆之間、電電放送部當局於民生部教育司及關東局司政部後援之下、向全滿系學童（關東州在內）募集關於無線電之作文、童謠、圖畫、習字等作品、已於五月卅一日截止、共應募作品△作文國內一、一五四件、關東州內一九五件、△童謠＝國內八五五件、關東州內一七三件、△圖畫＝國內一、四五八件、關東州內二三二件、△習字＝國內五、〇五八件、關東州三二二件、△合計國內＝五、五二五件、關東州內九二二件、△總計＝六、四四七件△學校數＝一、二〇〇餘校、各作品別經審查員按各作品嚴選之結果決定特選四名、以爲一、二、三等入賞者並對特選者之賞品與以特選電電型起型受信機與電池受信機、自一等以下以至佳作、以學品寄至學校、特選△作文＝龍江省景星縣立遼陽街國民學校四年李生雲△童謠＝關東州唐家房會第二普通學堂三年王淑蘭△圖畫＝吉林市公立護昌街國民學校三年金雅琴△習字＝營口市公立同德國民優級學校二年劉樂義

『一等』（各五名）
『二等』（各十名）
『三等』（二十名）

文話會舉行
文話會賞授與式

【新京專電】滿洲文話會康德七年度總會、自六月三十日午前十時始、由各支部職員代表及會員多數參集下、於民生部講堂舉開、首由大內隆雄氏致開會詞、次由吉野治夫文話會長報告文話會賞銓衡經過、並行文話會賞授與式、受賞者三氏如左、

△作文賞
小說『第八號轉轍器』　日向伸夫
詩集『鴉之裔』　高木恭造
△G氏功勞賞　城小子雄

長沼公園 經市公署買收 即將着手擴充

奉天市當局已由南滿倉庫方面買收郊外之長沼公園、對於買收手續、已於近頃辦理完了、此次將以市設公園而着手擴充之、以爲市民行樂之地、因本年之時季、業已至最盛之利用時期、一方亦因予算關係、本格的擴充計劃、唯有待於來年、本年只限於防止污水流入、修理橋樑、並改修破損之道路、以及應急處理小艇之對策、目下業已着手云、

電車中暗施胠篋術 圖竊七見被警逮捕

三十日午後五時許、十間房郵政管理局前電車停留所、有人追趕下車之滿少年二人、莊賢堂派出所高橋警長發見後、即將該二名逮捕、檢查身體結果在衣服袖裡搜出現金二十圓、因行嚴重推究結果、始知此二人爲工業區三馬路廣業胡同十四號無職趙恩林（十六）、小西關三興里門牌九號劉茂盛（十五）、在車中竊取渾河區前檢樹台村王家國人苦力藏金堂（一二）懷中之物、專門在車中作妙手空空之技倆云、

暴利 十七元一匹的棉布 竟賣七十四元
事機不密卒被檢舉

市內大和區厚生街四段棉布商景泰德主人郭蘭芳（四七）將六月一日由棉聯配給之一匹十七圓（公定價）之洗濯品棉布、以七十四圓一匹向各方面賣卸此種事實被北市場警察署探知、遂於三十日午後四時許、將之檢舉、所判明之不當利得、達二百五十圓餘以上、乃以違反公定價間罪、罰科　費三十　並加嚴重申斥云、

發放前季賞金

【西安】西安縣當局本諸政府規定、於六月末發放各機關人員前季賞與金每個人員賞與數最低者爲原薪金之十四五成、若有子女小孩者三個人加四成、兩個者加三成、一個者加二成、際此物價高貴時各公務員、得此賞與金何異久旱而逢甘雨者歟、

興亞日 女侍自肅自戒 清掃神社境內

於禁酒日之興亞奉公日、集奉天市之女侍七百名（日系）、午后二時、集合於奉天神社境內、首先於社頭祈願前線將兵之武運長久、後又清掃境內、原女侍等從來於此休假日皆遠出遊逛致惹起相當之非難、以此女侍等乃以自肅自戒之精神、自本月開始、凡於奉公日之每月一日、則全體動員實行參拜奉天神社與清掃境內云、

青道線本格營業 已自今日開始

聯絡滿炭、和龍炭礦與朝開線之青道線龍井至青道中間之鐵道五一、一基羅會行暫時營業、最近工事已完全告終、滿鐵受滿洲國政府對同鐵道委託經營、自七月一日始、即開始旅客手小荷物及貨物等之本格營業、於一日發表如左、▲滿鐵發表＝龍井至青道間鐵道、於昭和十五年六月三十日、工事已告完成、本社受滿洲國政府委託經營、開始旅客行李及貨物之運輸營業、

爲發揚協和精神 創刊協和會報

【阜新】協和會與錦州新報社阜新支社聯絡下、爲發揚協和精神、貫徹一致起見、創刊協和區分會報、每月一日十五日兩回出刊第一號、定七月一日發刊、共原稿募集散文、隨筆、短歌、詩句、及其他關於社會人生有趣味等皆爲歡迎之至、紙上署名隨意、稿送錦州新報社阜新支社內、協和區分會報編輯係、

天氣豫報
二日　南西風　陰將驟雨

昨日溫度　最高　卅三度八　最低　十九度八

考古 發現清初六祖城址
建大調查隊不虛此行

【興京專電】繼承建國大學教授故稻葉君山博士之遺業而調查清朝發祥地興京縣地方之同大學助教授高橋匡四郎及撫順市立圖書館長渡邊三三兩氏等一行、由於民政部之好意、雖於炎暑與豪雨之中、仍不怠倦經連日之苦鬥、結果清初六祖之古城址、全部發見、而大奏凱歌、即於昨年五月發見赫圖阿拉（老城）之外覺爾察及伙洛噶善之古城址、此次惟賴清朝實錄、於山中分途尋訪古蹟、觀測地形遂發見於阿哈伙洛之阿哈伙洛城、馹馬溝之尼瑪蘭城、旺戶屯之章佳城等各城址、此一行並發掘於昨年發見之永陵街古城址、由於田土瓦始發見漢之高句驪縣、即第二玄菟郡治之址、其後高句驪王國亦曾利用、目下尙在繼續調查中、

扈從訪日見聞記（十）

弘報協會特派員　本報記者　金小天

（十九）感激歡喜之夕

昨日　皇帝陛下於下午六時、御抵大連埠頭、七時移乘御召艦日向、於風平浪靜中、一路來向橫濱、此間日本國民聞悉、莫不引爲光榮、感激歡喜、夜燈午上之後、銀座一帶、男女遊人亦較往日爲多、東京朝日新聞社附近通衢路燈下、皆樹日滿兩國國旗、最大者則懸於牆角、映入人人眼簾後、皆氣宇軒昂、呈無限恭謹奉迎之色、我滿洲國弘報處武藤處長、以　聖駕東來、不日即達、海外待命人員、已至負責報道之期、當經決定今二十三日上午九時、令記者團等與滿映寫眞班、電電放送班諸弘報關係同人、集於第一旅館樓下、由武藤處長引率、正式參拜宮城、靖國神社、明治神宮、藉申興亞奉公之誠、九時十五分、余等一行五十餘人、着協和服禮裝分乘汽車十輛趨宮城前停車場內下車、

（二十）參拜宮城

正容整列後、步至二重橋前、行參拜禮、禮成退出、時宮城前參拜者、除男女老幼外、有軍隊、有學生、絡繹不絕、就中舉巨旗鳴鼓吹笳而來者、有皇紀二千六百年滿洲開拓義勇隊三百青年、見余等協和裝束、表示敬意、高舉巨旗、正步行進、武藤處長乃　令余等止步迎之、三呼萬歲後、即於互敬情緒中別去、再乘汽車轉往靖國神社、宮城至靖國神社間、所行道路園林、莫不整潔莊嚴、宮城皆巨石堆成、下有清溪、環之爲塘、城就岡阜高低、再三疊築、輝煌宮殿、隱現林中、尤爲入雲、過九段下、路即漸高、一行直至靖國神社門首、

◆◆宮城二重橋◆◆

（廿一）參拜靖國神社

時靖國神社前後、有無數女學生勤勞奉仕作業、忙於掃除、實則神社內外、旣整且潔、無待灑掃、而女學生分持尺許竹箒、僅能拾石子中於捲除屑、其虔敬忠靈之心、如何深切、於斯可見、門處有大鳥居、高約六丈許、殆爲銅製、右側有石標一、鐫書『別格官幣靖國神社』八字、入內、兩側皆石燈籠、迎面爲一銅像和服佩劍、蓋逾此、再入一小鳥居、即爲神社本殿、余等於擁擠中、整列參拜、禮成退出、即沿宮城登車、趨代代木、歷二十餘分鐘、抵明治神宮宮林之前、

◆◆靖國神社◆◆

（廿二）參拜明治神宮

下車後、由武藤處長引率、列隊正步行進、登宮路而前、日麗風和、路寬樹茂、來去參拜之人、踵項接踵、衆履白砂土、雖橐橐有聲、而人則無譁、蓋敬明治大帝神功聖德、亦惟如此默然嚮往昔年耳行此砂道凡數折、約二三里、抵神宮門前、兩側有參拜整衣之所、取守者同意、趨宮門前、向神社本殿行參拜禮、禮成退出、循原路而歸、中途林有菖蒲展覽大會、乃神宮內苑銘心培植妙品、歷年此際、賜參拜者入內觀賞、莫不感激、余等因武藤次長將有訓話、故未一沐觀花之榮、將出宮林、入一曲徑、止步小憩、武藤處長利用此地、遂對余等訓話、略謂

爾等今次扈從　皇帝陛下訪日、先至東瀛、擔負向國民報道二聖言歡及日本國民奉迎情形、責任甚鉅、凡事宜珍重自勵、必可完成吾等弘報使命、庶乎日滿一德一心、興亞精神、亦得從而進一階級、光輝發展也、訓話畢、即出宮林、同登原車、還赴銀座愛文大餐館、

（廿三）武藤處長招宴

愛文大餐館爲銀座第一流交際會餐場所、建築裝飾、涵爲華麗、武藤處長爲慰勞下新聞通信班、映畫寫眞班、放送錄音班、全體人員旅途之勞、特招宴於此、舉酒言歡、席間屏除階級、暢飲與盡後、各班臨時解散、分別辭去、

（廿四）丸之內散步

每日晝間團體行動、因限於鐘點、往往走馬觀花、不克徘徊勝蹟名所、殊爲憾事、然無可如何、亦惟夜遊而已、故連日晚間、黃昏之際、余均散步街頭、今日下午三時許、余與譚君即由新橋驛步往銀座大街、且適値星期日及奉迎　皇帝陛下東來之辰、街頭遊人、益形衆多、余等經銀座七段、趨神田橋、循宮城前大平町、入丸之內、作一環狀游覽、一路所見、巨厦豪商、深拓眼界、過神田橋、觸目驚心者、即前述十九日夜雷雨中、不幸爲電火延燒之營林局及大藏省諸灰燼莊嚴大厦、一旦烏有、雷電可畏何乃爾、由此移步丸之內、仰觀各大『ビルデング』、縱橫相望、皆八層大樓建築宏偉、堅固絕倫、尤以與宮城相近諸保險會社爲最精美、聯若長城、彼此掩映、皆外樸而內華、便觀瞻而適居、善乎武藤處長之言、今日東京皆日本舉國上下八十年來苦心吸收世界文明之精華、蓋皆幾許大美術家建築家之心血、而政府財界援助之功勞耳、順道更至日比谷公園小坐、內有音樂堂、聚人奏樂、音韻鏗鏘、不覺入耳欲睡、至十時許、始歸、（扈從報道第七信）

謹告

自康德七年七月一日起關於砂糖零售價格按左記變更特此謹告

一、精糖　每斤一斤即五〇〇瓦　二角九分
一、白双目糖　〃　二角九分
一、上三温糖　〃　二角八分
一、三温糖　〃　二角六分
一、赤双目糖　〃　壹角九分
一、冰砂糖　〃　三角八分
一、角砂糖　一砂　三角八分
以上

各位
康德七年七月一日
奉天砂糖販賣店組合
奉天砂糖配給代理店組合

滿洲生活必需品株式會社奉天支店
代理滙兌貨欵至……上海
手續簡便、匯划迅速、不收匯費、信用可靠如承委託請函（上海郵政信箱一九四一號）即函復詳細之匯兌辦法
上海中國集郵社謹啓

王東甲論命潤格
草論命運三流年參圓中論命運五流年五圓詳論命運今後全流年拾圓詳論命運帶父母妻子命者拾五圓以命理生剋合婚者五圓問命者請將舊曆之生辰出生地及潤金寄至奉天市小東關天齊廟前恩家胡同十號十日內奉答命書一冊面談於下午五至八時間假日隨時可

唯一有名出品　青絲水烟發現
本廠不惜巨資特聘請優良名師並採選地道上等原料以電力製造滋味芬芳清香適口初伊始頗受各界贊美凡蒙光顧認明建昌商標爲記庶不致誤
營口市太康區地利街
建昌青絲烟製造廠
經理人　王子建謹啓
長電話九一二三番

感謝　奉天大東門內北萊行　濟世藥房藥宅靈藥　活命

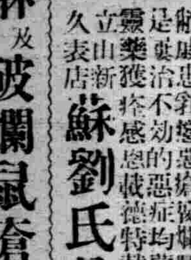

啓者余久患腰腿疼痛不能行走小女患血崩半年瘦弱不食敝戚患乳瘡惡瘡腐爛腫痛皆是延治不効的惡症均蒙藥宅靈藥獲痊感恩載德特載鳴謝
立由新久表店　蘇劉氏具

鳴謝　愈治久淋及破爛鼠瘡

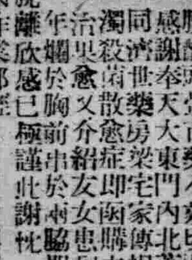

鄙患久淋不痛不腫時流白汁腰酸頭暈百藥不効頭閣登報感謝奉天大東門內北胡同濟世藥房藥宅傳家慢性淋濁殺菌散愈症即購六料服治果又介紹友女患鼠瘡多年爛於胸前串於兩腋服萬靈鼠瘡藥數料除根久病脫離欣感已極謹此謝忱
果松川伐採組合藥園作業部經理合名會社祥和公司會計主任　孫華耀啓
慢性淋濁殺菌散單料六圓代售處新京大馬路義和謙安東財神廟街大生東吉林西大街三益堂樺甸縣振興永

鳴謝博良電療院李院長

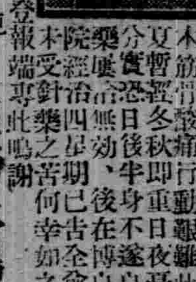

啓者敝人在十年前患半身癱瘓筋骨發痛行動艱難此病春夏暫輕秋冬即重日夜憂愁萬分實恐日後半身不遂良醫奇藥無効後在博良電療院經治四星期已告全愈又本院受針藥之苦何幸如之謹贈（功被群生）匾額並登報端專此鳴謝
奉天市皇姑屯天泰長糧棧代理店執事　陳西林鳴謝

博良電療院　院長　李博良
特典：本院療法與衆不同、治療內外各科不用刀剌針不注射、完全用科學最新發明的電氣療法治療時、毫無針藥之痛苦並無絲毫之危險
時間自午前九時至午後八時
院址〇〇奉天大南門裡路東（郵四〇〇〇）【星期日不休】
科目：內外各科半身不遂筋骨癱瘓痺口眼歪斜皮膚病水腫木腰腿酸痛肩背經病淋病疹丸炎結核病鼠瘡神經痛面神經衰弱頭痛牙疼吐血胃腸病氣婦女白帶血寒腹痛積聚肺病咳嗽小腸疝病耳鼻咽喉科眼科砂眼痔漏等

民益鐵工場出品
奉天瀋陽區惠工街三段三九　發明發賣人　王伯勳
荷米蕎麥及其他穀物粉碎唯一機器
鍍造豆腐碓昇降機香油米机及其他糧米机之附屬品等

歷二十年之經驗發明家王
國之實美製造精良按設備簡單使用耐久出品迅速

奉天市鼓樓北信源印書館發行
優待學生團體函購十冊以上免收郵費購書須匯款掛號遺失途中書店不負責任全滿書店皆有代售
△最實用參考書列下▽
算術代數詳解上
代數文字題詳解
代數問題解答
代數問題詳解上下
滿語幾何詳解上
算術代數幾何三角擇要問答（再版）
考試問題詳解（三版）
建國精神須知
定價五角　郵費一角　特價四角　郵費一角　三角二分　郵費一角　九角六分　郵費一角四分　四角一分　郵費一角　三角五分　郵費一角　五角六分　郵費一角　二角八分　郵費一角

修正　憲章著　正版　高中幾何學問題詳解　平面部
本書按國定教科書將各題完全付圖詳解另外收集日本內地大學各專門學校及滿洲國各大學入學考試題加以圖解而作特殊問題以準備入學考驗之用
特價一元六角郵費一角四分

袖珍　◆張維一先生最新編著◆　代數補充教材　特價四角九分　郵費一角
本書係著者按現代升學投考各學校參考準備選材豐富舉例詳新普習題務求適當題力避繁複頗能引起學者自修演題之興趣以供參考

田口法律事務所
民事刑事　特許商標　出願審判　代理
律師　辯理士　法學士　田口純男
奉天商埠地三經路八緯路　電②二三五七　四一二四

奉天省長許可
蔘茸補天丹　烏鷄調經丸　益母還魂丹　加味二仙丹　硃珀安神丸　回陽化陰膏
主治各症列下
先天不足後天虧損諸虛百損五勞七傷腎虧面黃肌瘦咳嗽下元虛冷經血不調赶前錯後腰腹酸痛赤白帶下子宮寒冷胸滿久不受孕婦女身瘦小產久病纏身百節疼痛咳嗽氣短面黃肌瘦赤白帶下皆可用大便下血日久不愈元氣下陷面色萎黃不思飲食遠近皆治大便前後並皆治之心血虛損心忙意亂神志無定記憶力薄恍惚善忘感受恐懼男女老幼皆可服用陰疽之類瘰癧鼠瘡流注痰核石疽乳巖失榮橫痃皮色不變疔毒惡瘡皆可貼之
本號出售小戎商標各種良藥功效偉大久已馳名遐邇種類頗多不及備載僅將著名成藥列後
奉天市大北街白塔寺東第二衚衕　各大埠市均有代理家
德慶增藥房製　電話四・二一九　五二一番

鳥王國

援蔣輸血路之安南　產珍禽名馳世界

援蔣輸血路之法領安南、於豐富之天然資源以外、更以眞孔雀小孔雀等野生鳥、馳名於世界、他如青冠赤身訓染極深之九官鳥、亦爲安南之所產誠野鳥之王國也、頃曝南洋鳥類研究者之日本農林省林業試驗場內田博士、所述安南之禽鳥情況如下、

世界鳥類之分別、以及地勢以及氣候而斷定之、禽鳥之生產、向依各地之安南地方因係處於東洋區故而當地所產之禽鳥、率多珍奇而名貴、而尤以特產野生之孔雀、筒鳥、燕佛法僧之元渡鳥、其舊巢穴、亦係位於安南、當地所謂東洋區係指揚子江以南之華南、安南、暹邏台灣、等地、區內所生之禽鳥、較之熱帶地區美麗而名貴、尤以東洋區內之安南爲特別、就中雉科之東洋唯一獨產之地帶、安南之雉類野生孔雀、久爲世界鳥類學者所垂涎、身壯體大之眞孔雀、週身斑點、光明如鏡、他如小孔雀五尺許之長尾、文花如繪、頭部冠以青藍色、尤爲奇麗而美觀、就中之冠青鷺、對於捕獲上極感困難、因其斑紋之情狀較孔雀而甚、且亦極少故也、一隻代價可值數千元、其昂貴可知矣、安南土人、捕得冠青鷺、則一生之食用當可無慮、僅該鳥羽毛之一羽即值千元之譜云、安南之九官鳥亦極馳名、該鳥棲息地、恒爲高山峻嶺上巔之大木空洞內、營巢產卵一般土人於取獲時多攀藤附葛而上、砍倒大木、取其雛而飼養之、於船內教以語言、均可一如人語、可與南洋之蜂雀相比肩、他如一寸許之小鳥類花鳥、太陽鳥等共彩色更屬奇麗、巧小玲瓏、活潑可愛、至於水上行獵時所需之、青鵝等亦頗具有相當之彩色、誠珍禽唯一之出生地也（譯自朝日）、

世界珍聞及其他

紐約飯店裏的女招待

＝裝飾上頗下工夫＝

在十年前、北京和太原兩處地方『吃女招待』的風氣是盛極一時、只要有三兩個朋友聚在一塊堆、感着無聊、便得往有女招待的飯館子裏一跑、既醉以酒、又飽以色、都覺得這種玩意不但比逛窰子透着新鮮、並且還要合算、所以當時一般中小型飯館裏、誰不要物色幾個漂亮女招待來做幌子、至於肴饌之是否精美？定價之是否低廉、那都滿不必去注意它、因爲來（吃女招待）的大爺們目的是在女招待而不是在菜、更不怕多花錢、要不然、何以會『吃兩毛錢一塊』呢？

現在、我們如在北京走遍糧食店和煤市街一帶的飯館子裏、雖然還可以聽到那『白乾兩壺黃酒半斤』的嬌滴滴聲音但是一般人對於她們似乎已經吃膩了、只有極少數的色中餓鬼再去光顧、這不能說不是她們的落沒吧、

女招待、會落沒嗎？這事我的確有點不敢相信、因爲在今日紐約的飯店中那拿着白蘭地酒瓶、端着番茄牛尾湯的那一個不是美曼的女招待、她會落沒嗎？然而、太原我離開它已久、對於『吃女招待』是否還像從前那樣盛行、是不得而知、北京『吃女招待』的情形則確乎沒有已往熱烈、幾幾乎耳根子裡『吃女招待』這句話都再聽不着、請問這不是落沒是什麼？難道中國人比美國人還摩登嗎？不然、不然這種主因、就是過去中國的飯館子裡的女招待不純然正當職業化、都愛用一種側媚行爲來吸引顧客、所以久而久之便會遭受客人的鄙棄和厭惡、這是她們『女招待』自身所應該知道的啊、

閒話休題、於今且談一談紐約各飯店裡的女侍者僅僅在紐約城裏、就有每星期平均能賺十五美圓（連同額外小賬在內）的女侍者一萬五千人？每星期賺至高額三十五美圓的、也大有其人、此外當然也有連平均數都賺不到的不過、店主對於她們的服裝是非常注意、有的雖然發給制服、但是多數都得自己購備、而且限制得很嚴、皮鞋不能破了後跟絲襪子必得穿的必挺、不許有一點皺紋、襪跟更不能加以補綴、所以她們的收入、消耗在裝飾上的是要比其他的子女爲多、據調査飯店最低工資的一個會調査的結果、發現女侍者所得薪金和小費不够供給她們的生活、聽說現在紐約勞工省根據這個會的建議、對於女侍者薪給的規定已經在計論中了、

在她們聖經中、女侍者的規程、會惶惶來說着『笑容的價值很大、而不費本錢』因此、她們那一個不都是笑容滿面的來周旋客人、（未完）

英六大豪華船　集南非開普敦

英國豪華船馬利女王號及阿奎他尼亞號等、爲避免德國海軍攻擊、一時曾避難於紐約港、現爾後曾出現於澳洲之悉尼、船體原爲純白色、現已改塗黑色自悉尼不知又駛往何地、及至五月下旬、該船等又忽出現於南非洲之開普敦港、世人皆爲之驚異、即是月二十六日、有英國巡洋艦兩隻、守護一大船隊駛入開普敦港、計有馬利女王號、日本皇后號、澳大利亞號、不列顛皇后號、阿奎他尼亞號、莫烈他尼亞號第六巨船及英巡洋艦兩隻、皆二萬噸以上之豪華船、船中載有澳大利亞及新西蘭兵隊計共二萬六千人、此等軍隊將開往何處、兩國密探正以開普敦爲中心而盛行暗躍云、

鍾馗捉妖

某友自言在京時、廣某凶宅、坐臥不安、商於他友、借鍾馗像、懸之帳前、三更聞鳴鳴聲來自戶外、忽聞鍾馗畫像、砰然一響、靴聲橐橐、屋中器皿、皆震動、逾時寂然、從此安靜矣、次日、以原畫像歸還、據其友云、此畫乃其遠祖、在浙江縣署中、於端午節、延一方士在大堂薰沐畫此、以雄黃、點畫像七竅、靈應無比、鎮凶宅之功併此已五次矣、按鍾馗畫像、端午節、幾於家家皆懸掛此物、未聞靈驗若此、殆傳聞之過譽、不過、膽虛之人、若有一物爲之壯膽則疑慮自銷、杯弓蛇影、殆即如此、世之畫符治病、皆心理學之作用耳、

舊五月廿六日　七月一日
月曜　乙巳　赤口　閉　危宿

▲一白之人、漸次順利、但不宜借貸、操觀等、東坤艮吉▲二黑之人諸事堂堂進展、平常事業、尤屬吉利、巽丙庚吉▲三碧之人、內如調整、則外方自然通順、注意失物、乾壬丙吉▲四綠之人、勿生過份之望、勉勵常業、必有進展、乾艮壬吉▲五黃之人、以小資本、獲得巨利、宜還徙動土等、吉、西巽東吉▲六白之人、驅於邪途、易遭失敗、諸事不宜、西巽東吉▲七赤之人、機運不佳、進退俱失自由、巽坤乾吉▲八白之人、榮達之日、須一致勉勵、無稍怠惰諸神、巽坤乾吉▲九紫之人、事業根抵、發生動搖、須加愼重考慮、艮西巽吉、

無線電廣播節目

七月二日（星期二）

午前

六、〇〇（新京）國歌、建國體操
六、三〇（新京）先哲故事諸葛亮
七、二五（新京）清晨音樂
一、〇〇（新京）家庭講話七月之衛生新京特別市立醫院內科醫員曹鳳格

午後

〇、三〇（奉天）清唱
六、〇〇（奉天）兒童時間兒童劇送報女奉天市私立伊斯蘭國民學校學生
七、三〇（新京）致詞哈爾濱滿語專用放送開始致詞新京電電會社監事孔世培
七、四〇（新京）祝詞哈爾濱滿語專用放送開始祝詞交通部大臣李紹庚
七、五〇（哈爾濱）管絃樂哈爾濱交響樂團
八、一〇（奉天）京韻大鼓遊武廟于俊卿
八、三〇（新京）御訪日特報
八、四〇（哈爾濱）話劇再生（文協推薦作品）
九、一〇（奉天）相聲看洋片李寶祺
九、四〇（新京）清唱宇宙鋒蔓雲
〇、三〇（奉天）河南墜子鴻雁捎書番月樓

東京與多摩陵

東京爲古代江戶城之舊址、明治維新之際、幕府同時崩潰、三百諸侯遂亦瓦解、而失去其封土、市民亦爲社會之不安與混亂所威脅、相踵逃亡、其結果不但人口減去大半、則社會的機能亦完全停止、又加以當時維新政府之命令尚未徹底、豪誇殷盛之江戶城、完全失却了昔日的面目、及至維新大業漸漸成就之時、歷時三百餘年之久的幕政、就此壽終正寢王政遂又復舊、在明治元年正月二十五日維新政府參與大久保利通氏建議遷都、是年四月十一日、遂迎明治天皇於江戶城五月十一日開設江戶府五月十九日設置江戶鎮台、七月十七日天皇下詔改江戶爲東京、同時廢江戶府爲東京府、廢鎮台府而設鎮將府、同年十月十三日、臨幸東京、此時江戶城遂改稱爲東京城、十二月一日還幸京都、一方面大木喬任氏等之東京奠都說甚爲各方面所贊許、遂於翌年明治二年三月十八日　聖駕再行幸東京、於此有悠久的歷史之『江戶』遂更生爲日本之新帝都矣

今日東京不但爲日本帝都之大東京、而且是東亞第一大都會、同時也是世界第二位的大都會、與歐美的華盛頓、倫敦、柏林、巴黎等大都市並駕齊驅人口已有六百萬以上、爲全國政治、經濟、學術文化之中心、城居市之中央、皇族及王公族亦皆居市中政府中央各機關皆在焉、文化爲全日本學術之中心點、有最高學府之國立帝國大學、並有官立大學四校、私立大學二十二校、高等學校、官、公立三校、私立三校、專門學校官、公立八校、私立五十七校、高等師範二校、僅就高等專門學校一項而言、已達百餘校、共他海陸軍、農林、中學校、小學校等爲數更多、合計東京市學校達一千八百校、有學生百萬人、約合本市人口六分之一、共數目之龐大、頗足驚人、除學校之外並有天文台、研究所、氣象台、博物館、皆各發揮其機能、圖書館則上野之帝國圖書館爲全國之冠焉、

氣候爲良好溫帶氣候一年中氣溫平均爲攝氏十四度、

世界各國公使館皆駐於此、爲世界觀瞻之區有明治神社、靖國神社等二十神社、並有淺草別院海宴寺、回向院等二十九個佛閣、名勝方面則飛鳥山、淺草、上野、芝公園、銀座、日比谷等數處、陽春四月、櫻花盛開、遊人比肩繼踵、風景優美、宛然如畫、爲中外人士之所盛道焉、

而東京之東京車站、更爲近東世界之偉構、茲介紹共詳細、以饗讀者、代京車站爲日本鐵道幹線之一、在東京市麴町區丸之內一丁目、中央停車場爲大東京之『表玄關』、車站總面積爲六五三〇〇坪、工費達一、九六、八八二圓之巨資、於明治四十一年三月起工、至大正三年十月始竣工、設計者爲故辰野金吾博士及葛西萬司博士、建築物爲左右八角形之高塔、此爲各乘車口及降車口之上部、高出地面約五十米左右、全工事使用職工人夫達七十餘萬人誠空前之盛大工事也、本屋第一階全部供停車場使用、第二階則爲旅館、三階爲事務所、第一階中央爲貴賓用昇降口、屋頂爲『銅板葺』帶黑色、外部墻壁、爲紅色磚石、要所混用白色『御影石』、富有強有力的彩的魅力、與附近之中央郵政局、海上大樓等之白色、丸之內大樓之灰色、相映成趣、每日乘附客人約有十五萬人、爲日本全國交通之冠焉、（圖爲多摩陵）（未完）

淋疾　最新化學療法劑

丹毒　敗血性疾患

五淋白濁　只以內服　立即痊愈　一瓶斷根　克奏神効

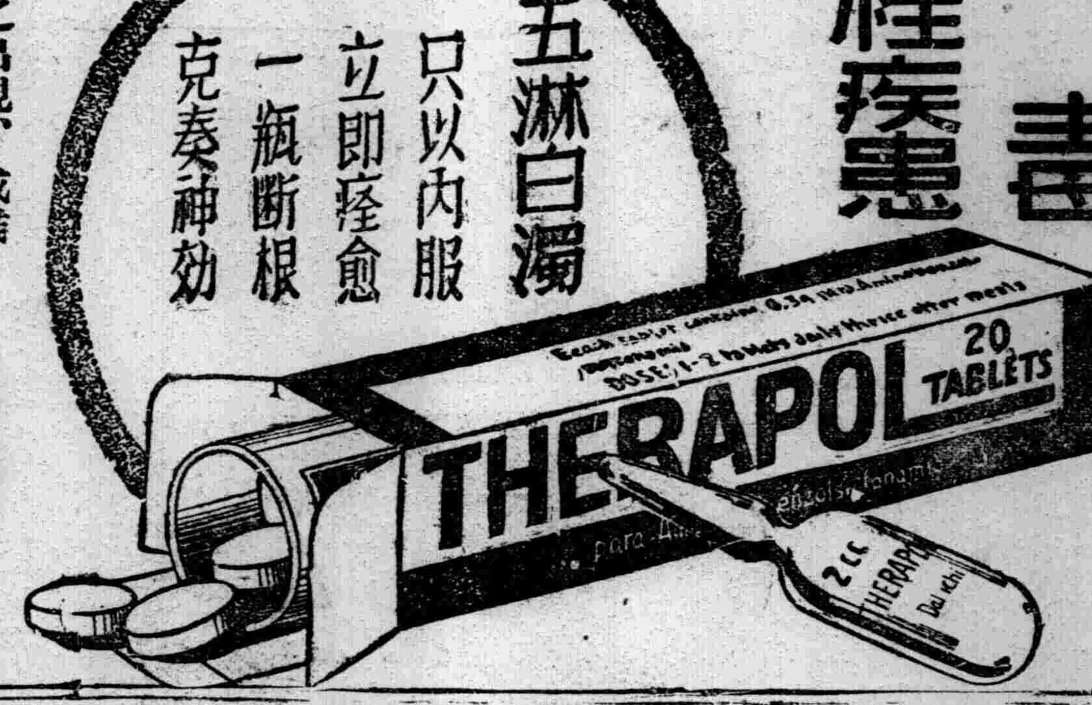

（文獻樣品函索即寄）

特靈伯爾之出現、咸推實爲可比於六〇六號之大發見、蓋至今殆無特效藥之丹毒、敗血症、產褥熱以及化膿性諸疾患亦確實奏效、一兩日內即迅速下熱、使患者有起死回生之感、誠奏效如神故也。又對於難治之淋疾、內服後兩三日、尿即清澄病症漸痊愈、決非一般他藥所能及。且對於腎盂炎、膀胱炎、化膿性淋巴腺炎、口峽炎、扁桃腺炎、肺炎等、效力可靠、無與論比。

特靈伯爾　テラポール

包裝　片劑（〇・三瓦）二〇片　一〇〇片　五〇〇片　粉末　二五瓦　一〇〇瓦　五〇〇瓦　注射（五%二cc）五支裝　一〇支裝　五〇支裝

一次一─二片　一日三次食後服用

第一製藥株式會社　本社　東京市日本橋區江戶橋三丁目　支店　大阪市東區道修町二丁目　出張所　奉天市大和區春日町三番地

實用日語完璧

◎飯河道雄先生著好評忽至九版

菊判洋裝五百九十八頁　定價　貳圓五角　郵費　貳角四分

內容之豐富…秩序之井然…用意之周到…以及取材之深切、不但初學者按此可以入門、即精通者亦可以此而備鏡至於由簡入煩、由淺入深、無微不至、無精不到使學者既無煩怠生厭之心、而前後絕無矛車之弊、手此書者當知編者之苦心矣、此誠日語書中之完璧、人人必備之寶典也、

內容大要

全書裝成一大巨冊、共約六百頁、分爲七編、△第一編曰豫習編、復分九章、此編專使學者熟悉日本字母之發音、列以漢英對照△第二編曰言語組織法標準編、更分九章二十課、此編可揭爲說話法之標準者、悉揭出之、△第三編曰平假名編、使知常用文字体△第四編曰問答法標準分爲九章、此編專撰可爲問答話法之標準者而揭出之、△第五編、曰會話篇、此篇實爲本書之主体分爲十三章九十一課凡百之語言盡行網羅無遺、△第六編曰練習題譯解篇、此篇載第四篇以上諸課練習題之譯解、故本編與前諸編悉行對照、無庸師承自課自究、△第七編曰單語篇、分三十門、日常必須之名辭悉皆提出、

併附日本度量衡貨幣考之大要

◎此書精通日語之華人諸公、與精通華語之日人諸公悉心協同編成而校正縝密務期無誤謬之處且語調流暢毫無不快直譯之感

發售處　大阪屋號書店　大連市浪速町一三八番地　振替貯金口座大連五五番　支店・[illegible]・奉天・新京・京城

好使又好看　堅固無比是本品的特長也

寶可牌萬年筆工廠大犧牲贈送樣品市價半額爲宣傳勿失此 請速函購、外埠加郵費一角函購三支以上可以代金引換寄奉

品質保險十年良品表示信用爲暢銷全滿大計

特典　如一次購滿五支者即贈送兩色自動鉛筆一支購滿十支者或介紹十人以上即贈送本牌萬年筆一支　函索各種萬年筆及各種手表價目表無代進呈

贈送樣品

特贈品　最高級紳士用ビスコイロト軸白金頭　原價八圓五角　只收運稅四圓

甲贈品　常備公務用最高級十四開國防金筆頭　原價七圓　只收運稅三圓

乙贈品　證券旅行用辦公最宜黃金筆頭　原價五圓五角　只收運稅二圓

丙贈品　日常携帶經濟第一自吸式耐酸金筆頭　原價三圓五角　只收運稅一圓五角

安東市一番通五丁目三　歐亞洋行　轉帳號碼奉天四七四八番

無用的妄費爲國家之敵！

珍貴如血之電汽利用マツダ牌電泡可能節約二成

除用弊社三浦順一技師發明之二重螺旋纖條而製之新マツダ牌電泡以外、其他電泡能適合以上條件者決無

滿洲東京電氣株式會社

大連・奉天・新京・哈爾賓

兒童

關於兒童教育（上）
〔寫給一個朋友〕（肖梅）

A弟〃

你來的信雖然是一頁很大的信箋。可惜寫有不到五句話。忙嗎？也許是眞的。但恐怕只有腦海罷？底確。人生是太難了！

談到六歲的黃瘦。可以說沒有一位認識你的人不關心的。第一因爲你父母的季子。兄姊的季弟。第二因爲潔如也是父母的季女兄姊的季妹。四位老人雖已作了一位。但生前也是十二分的關心他那季兒的長子呀。

有人說。父母年青。兒女遭殃。事實雖多是實。在我們似乎應當免去。俗以爲人生三步大運。缺一便是不幸的又不幸。

第一在幼小的時候。要有賢明的父母來教養。第二在壯年的時候要有賢能的妻子來協助。第三呢雖然近於冗談到老年時要能有一個能養爺的兒子可說晚景堪誇了。也實在是一件慰心大事！

實在我們到不必那樣去想。父母教養了我們。妻子協理了我們。我們似乎應當知足以些但是子女的教養我以爲當更進一步。

兒童是未來的國家主人翁。是凡關心國家的人。就莫有不關心兒童成長的。因爲兒童的未來無量。兒童的前途難料。父母的期望在他們身上。國家的發展也在他們身上。他們將來的成敗。便是父母的得失。便是國家的興亡。可是負責他們的成敗。那又是誰呢？除了學校的師長。要算是父母了罷！這理是任人都知道的。然而卻不見每位兒童的父母都肯把責任負起來。猶其是年齡輕一些的父母們！簡直說就沒有十分工夫去注意他的子女。這個固然是與環境。職業。工作有關。但也不能說盡然罷無論他怎樣忙。自己爲什麼不會忘記吃飯？更爲什麼不會忘記休息？人都是對已講厚。對人講薄。可是對自已的子女不應援例而施罷。甚至有工夫去看電影。逛街。或踏到一邊去閑談把子女拋在家裡。交給僕婦。祇寄隣人。或其祖父母。在人情總然不能說子女要整個依賴父母。實在呢？爲父母的也不應那樣放心去把子女交給別人罷。我以爲。

！寧爲不孝兒。不作無教父！

我們不孝父母。也許有諸兄姊弟妹去孝。即不然愧對的也不過父母二人。而且父母要是有了財產或相當收入的話。也滿用不着我們去分心。與其叢夜懸會。到不知時行俸仕。彙以孝父母之實際而論。加意去教育子女也是正道。孟子說不孝有三。然後爲大。看來子女的教養要佔在孝義的中堅地步。那麼獨孝於親而不教於子的人也未免要有虧孝道罷。

因此我們要不注意去教養子女呢。那罪過不僅不季。而且要加上不忠不慈不仁不愛的判結。因爲子女雖然是我們生的。成長未必要專爲我們負責。國家的發展。社會的育成。所有人類的進步。全要賴他們去擔當。我們的父母旣要我們爲人效力。爲國宣勞。爲祖宗爭光榮。父母顯名聲。對於我們的子女至少我們也要把父母希冀我們的去希冀他們。因爲他們是要繼續我們的事業的。所以說子女的教養不良我們不但要擔不孝的罪名。而且要擔那所有人類的罪惡。當我看到失去父母教養。或從小就亡掉父母的兒童們。我的心往往酸泣。人類最不幸的是少而無父父母。是擔當兒童的成敗全責者。無父母的兒童是何等可憐。然而有父母而得不到父母教養。的兒童更是可憐。

學生應注重勞作說
遼陽第一國民高等學校　國四乙　巢震宇

西洋文豪。託爾斯泰曰。勞動者人生無上之樂。亦人類最大之義務也。況天以五官四肢賦人則自應衞其生也。如斯者。何不以勞動爲作事之方針也。然吾學子。當幼年時期。尤宜注重勞作。勿求安逸。弗圖快樂。見事而推諉。此大不可也。無論遇何艱難事業。則須苦其身心。晝夜而思之。廢寢忘食躬親而爲之。方能收其效果也。試觀古來建大功。成偉業者。不皆苦其心志。勞其身體。然後方有成功之日乎。蓋事業之成。絕非偷安者輩之所能企及也。

小兒惡習宜矯正之

▲塞指　小兒每喜以手指塞入口。內不適於衞生。宜矯正之。

▲異物　小兒每喜以銅幣。黃豆等物含於口內。不留神即吞入肚內。危險甚大。宜矯正之。

▲捕蟲　小兒每喜捕蟲。如蠅。蚊之類。手沾不潔之物。即入口中或眼中。最易傳染疾病。宜矯正之。

▲撫陰　無論男女小兒。每多撫弄陰部。不但不潔。傳染疾病。且爲手淫之開端。切宜戒之。

兔子的尾巴因爲什麼是短的
（李增）

說起兎子的尾巴是短的。沒有一個人不知道的。但是因爲什麼短的。這個疑問。想諸位很少研究吧。原來是一個很有趣的故事。

在太陽剛出的時候有一隻兎子。在小河的西岸吃草。不多時。牠忽然看見河東岸的草又多又嫩。唾涎不已。

牠正在凝視的時候突然河水一滾。鑽出一隻很大的烏龜來向兎子看了看問道『老兎兄你看什麼呢？』

『我正看你的同類呢。半天才遇到你一個。眞太少了。』兎子答。『龜兄你看錯了。我同類者。可謂無數。如果不信。咱來比較一下怎樣』？

『那很好。我讓你先去招喚同類來吧』。

三十分鐘後。烏龜們圓體。塞滿了小河。從兩岸看去。恰似一條大道。兎子也樂極了。因爲正中自已的奸計啊！牠便假裝數數。很平穩的在龜背上走着。距離東岸還有三步。

『哈哈這回…』話未說完。而兎子的尾巴早已掉下半截。原來老龜早已防備兎子的狡猾。在一發時便動嘴咬。這回便宜了牠。因爲只咬下半條尾巴啊！

此後兎子的尾巴並無長大直到現在還是短尾巴呢。

…無…辜…的…孩…子…
（劭業）

C是一個聰明的孩子。她有一對活潑。知人的眼。和一棵玲瓏的心。可是她卻從那寒温調度的海洋氣候的。美滿生活中爲慾濤潮湧到這僕々風塵。紙迷金醉的北國來。在古城繁華的徵逐場之一角裡計生活。儘管她是一個嬌小孺弱的女孩子。含羞忍辱的負起家庭沉重的擔子於肩上。已有三年的長久。這是她出生以來最不幸的光陰！她時常這樣的咀念着。她徒未料到潮水會把她漂落到這沙漠般的地帶。來討着被人歧視的生活。那一棵纖小的創心上。此飲泣之淚滴碎了！

可是她知道古稀的老失掉了工作年齡的效率。她僅是對他—父親—的停職而壞疑？終於不解！白聲的母親鑑是那麼慈愛—噓寒問暖。還有兩個未成年的胞弟需要教養。於是她臉上現出一絲苦笑來！

內心的隱痛超過了她的智理。但她不因此而減去她的活潑。她深深知道。死板是以影響她岐途上的職業。和肩頭上幾個血統的生活。

往往都是子夜后兩小時左右。她雜在一羣可憐的孩子中。一陣皮鞋和樓梯交響中。她們的脚步印在柏油路上了。這便是回歸那不堪入睡的。所謂的宿舍去夜寢。她們漸漸的睡熟了。她呢？仰臥在那僅有一身之地的木板上面冥想！從樹隙中穿過來的一線慘淡的月光。顯在牠飽經風霜的小臉蛋上。特別顯得悲哀可憐！房中黑森森的寂靜着。她渾身血輪立刻緊迫起來。她復複雜繚亂的腦中開始幻影了。這時在她底嘴角處。呈現出兩朵酒窩。上下眼皮袒吻得愈形快速。終於吻下兩棵晶瑩的酸淚來—一直潛進巾中。

她呼吸緊促。她想號。大哭會解去胸膈的鬱悶！可是她不顧驚擾旁邊那劃不知所之的不幸的同伴們。

樹葉的影子淸冷地爬上窗櫺。她憶起童年時的快樂天眞正如那海洋一樣地純潔。那時空氣都是暖和得可愛。每天在優裕的氣氛中歐跳。學校團體生活總是那麼融洽。天倫愛河中游泳是多麼甜蜜呢！何等欣快。

家境漸不是氣了！可是徒學校一跟而爲工廠的職員。也是頗堪告慰的一件事。家庭總還是有得團聚。

不幸的草木生動。人事變遷！老文即是接淘汰的一個。自已也被狂潮風湧來這遙遙北國中。每日吃着岐途上的飯食到處受人卑視。她—C—悲哀了！和她痛恨這坎坷的社會！和險詐的人心。及一切卑汚的舉動。她胸坎起伏得起快速。她忿懣的由嘴角吐出。『甚麼是職業？甚麼是技術？實際上女人謀生活。除掉很微小的數目外在所謂『技』或『藝』的上面是有一個『色』字牢牢的緊着。不然……還需要妳會笑呢』！

讀舛雜的社會問題。在她幼稚的腦府中不知縈繞了多少時光。她的確怕老板的纖靑面孔。他—老板—是操有生殺之權的（即飯碗之穩固與否）。她厭惡男同事的猙獰強暴。和陷毒的行爲。內幕的打擊足使她節節心碎！她更怕外界！主顧侵染。他們雖然都是衣冠齊楚的人物。可是：…她纖小的心靈顫動得越利害了。她只有眼泡裡蓄滿的熱淚。和一口喘息凝滯的氣。她深信前的社會還不應許每一女人都能有不碎心的職時可找！

她不願咀咒一切了。她崇信命運。她咬着一縷髮角。緊閉着眼。再也不敢去憧憬未來的灰色前途。

晨鷄一聲報曉。她昏迷了。恍惚又回到她那天的愛河中。泛蕩着。小臉上露出了天眞的笑容來。

在一陣嬉笑和囈語的晨曦中。她枕巾上染滿了辛酸的血淚。

朋友信箱
覆朝旭

朝旭君。當我第一函郵去的時候。由於朋友的告訴。才知道您便是本刊 錚錚者 的張嫩。（也就是神臯雜俎的嫩嫩先生了）。

朝旭君。（我現在仍叫你朝旭）。當我寫這封信的時候。我是如何的狐疑。因爲我不知道你給我來信的意義是什麼？但是我看你來信上的句子我敢斷定。一定是於我有些懸過不去的地方你說你是爲打算知道你朋友的筆名而寫的但是請您捫心自問你果眞是爲這個而寫的嗎？

看！您的第一函裡。便蘊藏挑逗之意。現在我後悔了。我不該同您那樣客氣。那樣的直率。（但是那已是過去的事了。不必再……）

我們現在單看你的第二函。

『1。當你由兒童欄刊出的稿子。經我學寡經少的眼光去看。決不是堂堂皇冕者（大槪是筆法哦反正）』。

在這一段內便可看出您的人格。本來一個寡學的我。初次投稿（雖然不及您先生的經驗多）。幸賴主筆先生等。諸多爲力。好容易才登到文藝欄。但是我絕沒有仗着一枝臭筆來損人。並且我也沒有那樣的膽子敢在這文壇上放肆。突然像您先生那樣經驗多的你。就應該自重才是。更何苦用你一枝筆來批評我的作品不是堂堂皇者呢。也許大凡老於文壇都這樣？（唔不必吧！）。

『鐵軍先生。我想你眞能爲神臯雜俎及文藝刊作稿呢！但！我決定知道你不會再有作品和本欄小友們見面』。

朝旭君。你眞能決定猜料我決不能往兒童欄投稿嗎。如果若是眞猜對了的話。那麼我一定要給您先生供上兩座香案呢！可惜啊！可惜你猜錯了。請想冰心女士她還時常的和小友們在報紙上見面。更何況我這無學之人呢？朝旭君不要把兒童欄看得太渺小。太渺小了。

我們再往下看！

『你如果以爲在本欄有汚名譽。那你在神臯雜俎或文藝好了』。

這幾句生花妙筆。非先生誰能爲之？又乾脆又激人。（的確令晚生佩服之至）。你明知文藝欄決不會登我寄你的書信。你才故意的激人哼！你如果有能耐的話。請！且讓你快步先登。

朝旭君（亦即是嫩嫩先生）。好啦！好啦！以上是我糊塗中寫的。（我曾幾次想把它扔掉但是。因爲您先生來信的句子有點太……）所以裏面有好些不文的話。因爲 您是老 於文壇者。尙希寬宥是幸。謹祝先生

作品優良。　品行端方。

鐵軍上　（五。廿二日晚寫）

兒童運動不可離之伴侶

森永牛奶糖

人人必備

萬人油

地球牌

萬人油確有如神戶衞生試驗所之試驗證明書上記載之驚人的殺菌力

內服適宜藥効極爲顯著（內服無害）

於三十秒內能將可怕之赤痢菌疫痢菌完全殺滅

淋特靈的製造廠　醫藥股份有限公司　木村製藥所

M 100

赤玉牌葡萄酒

補血　強壯

百杯健康
千杯延年

諸位兄弟姊妹們　我以前很衰弱　因爲喝子赤玉葡萄酒身体與面色都十分好起來　請倆們嘗試一番吧！

（12）

全國優良兒童表彰式壯行會寫眞特輯

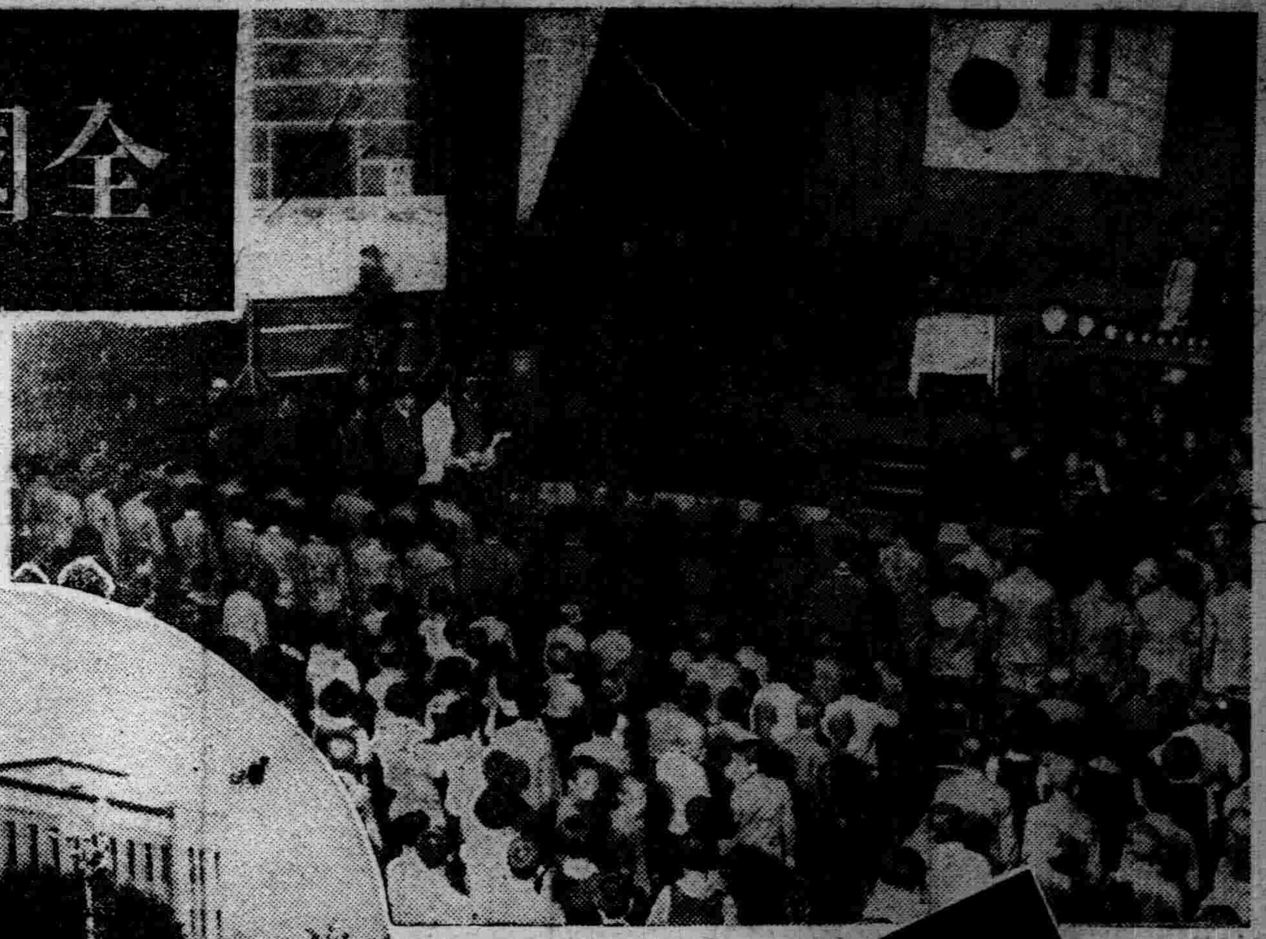

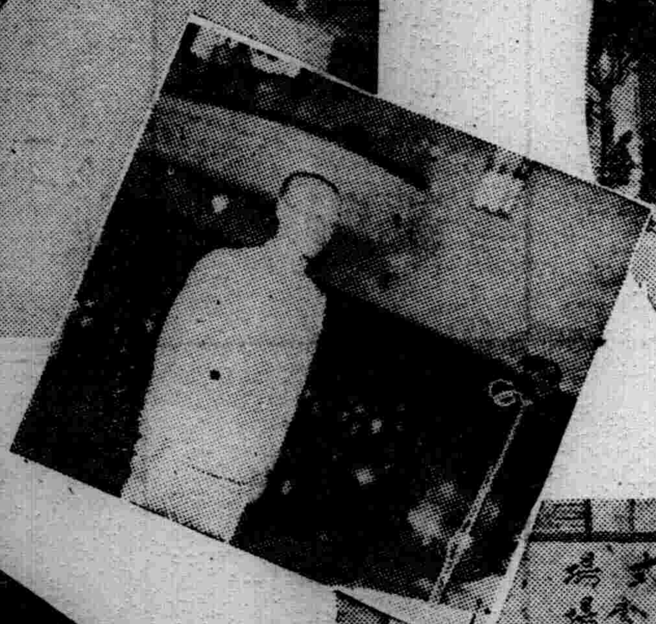

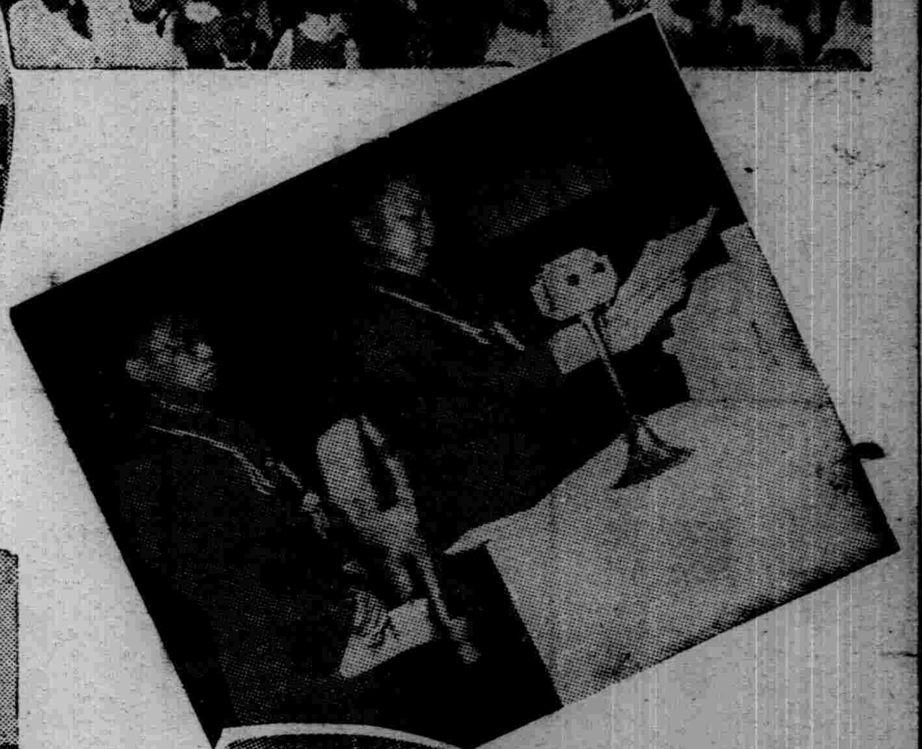

寫眞說明
自右側起（上）大會式場全景（中）呂會長致訓辭（下）實況放送（居中大圓形）散會後一行遊行新京市內（其上小圓形）田村教育司長報告審查經過（大圓形下）全體在會場前紀念撮影（左側上）呂會長授與團旗（中）優良兒童代表馬兆麟答辭（下）晉隊（最左端）前三名受表彰（自上而下、男生第一馬兆麟、女生第一劉淑賢、男生第二張維民、女生第二王以霞、男生第三高國全、女生第三傅書琴

歡送滿洲國學童使節團

奉天省公署
省長　金榮桂
省次長　松田令輔
民生廳長　馬冠標
警務廳長　谷口明三
實業廳長　苑垂紳
土木廳長　中村貞輔

奉天市公署
市長　鄭禹
副市長　松田芳助

滿洲帝國協和會
奉天省本部

奉天郵政管理局

滿洲電信電話株式會社
奉天管理局

奉天金曜會
東洋拓殖株式會社奉天支店
橫濱正金銀行各支店
奉天商工銀行本支行
滿洲興業銀行各支店
奉天銀行
滿洲中央銀行分支行

資本金壹千萬圓（全額拂込濟）
滿洲住友金屬工業株式會社
本店　滿洲國奉天市勸工街四段第一號
鋼管製造所　滿洲國奉天市工場地區
製鋼所
機械製作所　仝右
大阪出張所　大阪市此花區島屋町三七番地

鋼管製造所製品種目
熱間仕上繼目無鋼管　繼目無瓦斯管　電線管　酸素瓦斯新容器
製鋼所
鐵道軌道車輛用機外輪、輪心、車軸　一般用各種鑄鋼品　各種鐵鋼製品
製鐵製鍊用諸機械　鑛山用諸機械　選鑛選炭用諸機械　搬送用諸機械

奉天市大和區青葉町十一
株式會社田邊商店

奉天市大和區加茂町六番地
菅沼打字機奉天營業所
附屬菅沼タイピスト養成所
電話長（二）三八三一
三五二〇番
菅沼タイプライター通化出張所
菅沼タイプライター錦州出張所

協和奥夫塞特印刷株式會社
奉天市大和區信濃町十三番地
電話 三・五四三五番 三・七九五八番 三・七七四番

滿洲東亞煙草株式會社

歡送滿洲國學童使節團

三井物産株式會社
奉天出張所

株式會社 東亞三中井商事部
奉天出張所

奉天市青葉町三三番地
諸紙文具商 水田洋行紙店
電話【三】三一一〇番
大連 鞍山 遼陽 北京 佐世保

奉天市大西邊門外
奉天製版所
電話【二】三九九一番

奉天市大和區紅梅町八番地
新式乘用快車 三輪洋車 製造販賣並修繕
合資會社 奉天輕便交通社
電話【三】六六八二番

奉天三經路八緯路角
法學士 律師 田口純男事務所
電話【二】二三五七番 四一二四番

奉天市大和區鞋商組合
組合長 金子鞋店

奉天市橋立町十五番地
牧瀨商店奉天出張所
電話【三】七八六一號

自動車部分品 自轉車部分品 各種油ウエス 工具機械
輸入商 川信洋行
奉天三經路十
電話【二】五〇三四番

奉天市大北關八王寺前
八王寺釀造株式會社
電話【四】三三九九、二九〇七番

株式會社日本蓄音機商會
日本コロンビヤ蓄音機會社
奉天出張所
奉天市大和區東亞街五段一號

奉タク
奉天自動車株式會社
奉天市大和區揚武街三段五號

滿洲運輸公司
奉天宮島町一
電話【三】三三六、七九〇六一號

近澤商店奉天支店
奉天市大和區宇治町十五
電話【三】三七五七番

奉天市瀋陽區惠工街二段二九號
株式會社 興亞製作所
電話【三】四六五一 【三】五六六三

滿洲自動車專門學院
奉天商埠地十一緯路
電話【二】二九四四番

大倉商事株式會社
奉天支店

奉天市大和區千田通四〇番地
進和洋行
電話【三】六二三二番
振替奉天五三三五番
工場大和區東亞街二段二六號

滿取一般取引所
滿洲榊田證券
奉天宇治町四
電話（二）五一六〇番
滿客係員 吳錫三

若尾陶器店
春日町 市場正門通
電話（三）三一五八號

熊野光商會
奉天浪速通二七
電話（三）三三六二號

マルミヤ 毛絲店
春日町 市場正門通
電話（三）六三三九號

㊆ 清光洋行
奉天春日町

奉天大南門裡
株式會社 世合公銀行
電話（四）二八五四

小西門裡路北
株式會社 同益銀行
電話（四）三八八六

小西門裡
株式會社 奉天瀋陽銀行
電話（四）二六一〇

大西門裡
株式會社 功成玉銀行
電話（四）二四〇六號

奉天小西關大街
株式會社 益通商業銀行
電話（二）三〇三一號

奉天大西門裡
中國銀行
電話（四）二四一一

株式會社 奉天商業銀行
董事長 丁廣文

亨得利
專售高尚鐘表眼鏡
奉天城內中街

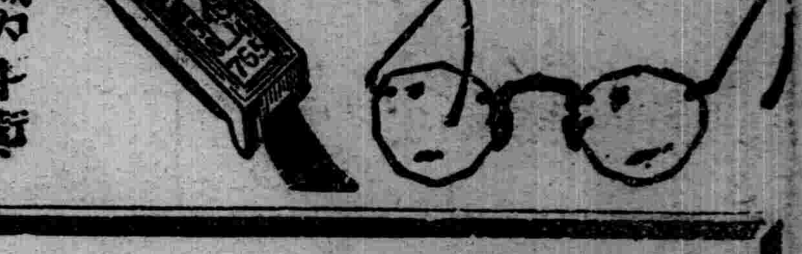

P16
パピリオ
請勿購買過多。
是爲大家製造的、
乃一般人生活之
必需品
如此施行有益均沾
而無售罄之虞。

世界的作品、粉白粉、口紅、頰紅、雪花膏
拍必麗

舒肝健胃丸
○平肝順氣○開胃健脾
○因氣因食○各症良藥

此藥專治、男婦肝鬱氣滯、胃不消化、飲食停滯、時常打隔、嘔吐酸水、胃腸脹痛、兩脇攻痛、及痞積、久心口疼痛、噎膈轉食、心腹病塊、積日、虫積、氣逆攻痛、單腹脹症、因氣心腹各症、食積、寒積、功效舒肝導滯、順氣散寒、開胃健脾、調暢血脈、凡係因氣之病、無論老幼服之、眞治胃病的良藥也、
每袋定價國幣一元半打五元函購不索郵費
各埠均有經售不如直購可也
總發行所奉天鐘樓北 關東大藥房

奉天一德街 潤記帽店
夏天各種草帽
通帽
白毡
協和草帽
大推銷

急報！

新書出版

◆現代社會青年書信
第六版
等學生讀物的最高水準。是中部的書信、新教材。問題的代鍵之論。內容方面說是青年站在時的尖端。和教育的立場。爲了青年問題信的作的技術。一部書信讀物。它告訴你寫的新法。及一般並且指示你人生的修養方全書十大類。言文並重。用新的知識樣而有益的道德。全書一大厚冊用紙精印實價貳元二角

◆新訂五版 花開花落
內容
春風秋雨 夢斷關山 節節開花 月暗殘花
新對花 賣維貨 賣油條 百花歌 等等
全壹冊實價八角

◆現代流行最新歌曲精選十集
1、琵琶記 2、夢斷關山 3、春之戀歌 4、春風野草 5、百花歌
6、扁舟情侶 7、天涯歌女 8、五更同心結 9、香江歌女 10、淺宮秋月
每集實價二角 合購二元

◆函購用郵政小切手掛號直寄本店
此廣告郵費在內 團體合購十部以上
者奉贈一部 餘如十冊部者類推

奉天 藝聲書店出版
瀋陽區一心街二段一〇二號

專擦雀斑 無效退錢
不加郵費代金不寄奉天大南關大舞臺路東利長油坊胡同八號
玉德堂藥店

求子 用（下治丸）必得
無子想娶妾 其心何太急
早用下治丸 就能生貴子
△婦科百病 秘密自療▽
△祗要肯信 病就能好▽
天津法租界廿六號路 素波藥廠發行
全滿代理店奉天鐘樓北關東大藥房

鹿茸活血濟坤丸
○婦女內服奇藥○一袋保見功効
○直接達到病根

婦女奇藥「濟坤丸」因高貴藥料配製効驗準確可靠、所以主治婦女經血寒、病赤白帶下、腰腿疼痛、子宮寒冷久不受孕、經期不準、前後不一、或一月不來、肚腹疼痛、月經停閉、不行或產後血暈、腹內有氣積血塊、凡一切經血病……

定價一袋一元、三袋二元七角、半打五元、一打九元
各埠藥房均有代售、如直接本號函購不加郵費、如買半打以上寄代金引換亦可
總發賣奉天大西城門外路北 九州大藥房

盛京時報 晨刊
晚晨刊共三大張半

若素 去病延年

時論

美國參戰之序曲

(李雅森譯)

意大利揭竿而起。法蘭西一戰而踣。使歐洲戰局。乃呈一大轉機。與美同文同種之英國。卒至獨處歐洲。以孑然一身。爲民主主義之戰士。不得不匹馬單槍。孤軍抗戰。會此時也。美國政府忽將與對歐之共和黨巨頭史蒂莫蓀。諾克斯兩人。拉入台閣。任爲陸海兩軍長官。事出有因。頗堪重視也。

羅斯福大總統。出此工作。用心良深。諒盤算其胸際者。一在於對內政策。以奠定次期大總統選舉候補者之共和黨大會。迫在數日之後。乃出釜底抽薪之謀。以擾亂共和黨陣營。復用彩飾現政權。使金碧輝煌。大有舉國一致之外觀。共尤進者。使今秋展開大總統選舉戰。藉此先播好感。以導戰陣四周之客觀情勢。趨於有利耳。顧今世界當勢。正値風雨飄搖之秋。此中關係綦重者。厥惟此兩人入閣。使美國政府之對外政策。此後將披左右其發展性。按史蒂莫蓀。自滿洲事變以還。獰眉惡目。宛勞洶洶。久爲聞名之反日論者。一旦登台執掌權符。則他日美國之對日政策及對遠東政策動態。將因此人之態意。而如何轉走極端。蓋不卜可知。雖然。此猶其小者。際今英德酣戰。戎馬倥偬。最使人惴惴關切者。尤爲美國之對歐態度。恐將大刀闊斧。縱轡直下。無復逡巡猶豫矣。

美共和黨。見兩人入閣之後。立即發出聲明。謂『從此認爲兩人喪失代表共和黨或以黨員而行動之資格』。刎現今孤立主義者及不介入歐洲問題論者之陣營。猶以不容侵侮之勢力。處於美國政界之一角。分庭抗禮。亦非弱手。雖兩人之政治經歷。久爲親英巨擘。而拖干涉國際主義。然視此次入閣。即謂美國政府。將被誘出關壘。拔刀相助。馳馬入歐洲戰場。則事關重大。或嫌言之尙早。顧目前民主主義。在歐洲深陷危境。見德意之全體主義。風起雲湧。則反感之激烈。益足以支配美國朝野頭腦者。亦不可諱言之事。以故兩人入閣。適逢其會。至少謂此意乃美國適進一步趨近參戰者。尙不爲失當之言也。

邇來美國。亟圖建設大海軍。欲稱霸於太平大西兩洋。握絕對優勢。尤以入本年爲甚。曾計劃第三次。第四次賓遜案。日前其下院海軍委員會。更裁決七成增强案。以足抵抗世界最大海軍國之兩國聯合勢力。作爲第四次賓遜案之代案。此之外。尤有着手陸空軍大擴張之舉。而對歐洲友邦。僅以戰爭資料與軍需品。不斷供給。窺其居心。或原抱消極目標。欲備民主主義在歐洲被打倒時。則閉守美國大陸以防敵襲也。

轉念哈爾國務長官曾聲明無孤立政策之意。中立法與詹森法。廢止論又積極化。今再核以向居共和黨內極力擁護羅斯福大總統對歐積極政策之史蒂莫蓀與諾克斯兩人挺身入閣。則暗示美國今後之對歐政策。共積極化。當有出於吾人想象者也。(大阪朝日新聞)

對有田外相放送 畑陸相披瀝所信

【東京一日電】陸軍以上月二十九日之有田外相放送爲契機。俄然蹶起。關於『有田外相』之全面的檢討。一日午前。以軍務、軍事兩課爲中心、起草陸軍所見之意見書。故畑陸相當日午後一時於官邸與米內首相會見。根據該意見書、說明軍關於外交方針之總意後、披瀝陸相之所信、而要求首相考慮、

聖駕今日啓蹕西下

東京行程安然告竣 二聖互致惜別玉言

皇帝陛下晉宮

【東京一日電】皇帝陛下爲慶祝紀元二千六百年聖代東渡、在東京之行程、業告竣事、二日即將離京西下、參拜各地神宮山陵、一日陛下晉宮告別、畏蒙天皇陛下迎迓我皇帝陛下、在豐明殿舉開午餐會、於惜別聲中、歡待有加、是日皇帝陛下着軍服、佩用日滿兩國大勳位副章、在本庄接伴員陪乘熙宮內府大臣以下扈從員扈從下、正午、鶴出赤坂離宮、自二重橋正門入大內、松平式部長官迎至車傍、天皇陛下親迎至階上、入鳳凰間、於此、兩陛下會見、互致惜別之辭、天皇陛下更導皇帝陛下入牡丹、晤見皇后陛下、致告別之辭、並會晤秩父宮妃、高松宮同妃、三笠宮各殿下及其他皇族等、皇帝陛下前導、皇帝陛下及各皇族後從、經過松平宮相、木戶內府、有田外相、百武侍從長、蓮沼武官長、阮大使、熙宮內府大臣以下各扈從員、大庄大將以下接伴員等參集之千種間、諸員亦從駕後、進豐明殿、舉開餞別之宴、二聖頗爲懽悅、拜察 皇帝陛下對於 天皇皇后兩陛下之歡待、以後、更入牡丹間、有所懽談、皇帝陛下最後告別後、玉步出廳、天皇陛下親送至車傍、下午二時十分、鶴出宮城、帝顏爽麗歸還、拜聞天皇陛下、於是日向我 皇帝陛下贈送御刀及屏風等物、

天皇陛下行幸赤坂離宮

【東京一日電】以受定於二日御退京之滿洲國皇帝陛下御告別之 天皇陛下、一日午後二時三十分由百武侍從長御陪乘、携從松平宮相以下、乘略式汽車鹵薄、宮城御出門爲御答訪、行幸赤坂離宮、滿洲國 皇帝陛下、御出迎至御車前、御引至狩之間、與 天皇陛下作最後之御會見、首行御答訪御告別之寒暄、次而約十五分鐘之御歡談、即行告辭、如斯天皇陛下、於 皇帝陛下御歡送裡、午後二時五十五分離宮御出門還幸宮城矣、

帝顏爽麗駕入大宮御所

【新京專電】皇帝陛下駐蹕東京之訪日行程、已告畢、二日上午九時二十分、帝顏爽麗、自東京驛啓鑾西下、下午五時五十分、自京都啓 駕入大宮御所、回憶五年前、聖駕訪日之際、曾駐蹕維新日本發祥地京都、宸感殊深、時古都『京都』櫻花燎爛、風光可人、陛下於行程怱忙中、御覽京都御所內、始終敬虔觀覽 明治維新時 煥發五條 誓文盛儀 之紫宸殿、明治大帝 踐祚之御所、明治維新最初御前會議之小御所等、而此次定行在於京都御所東南仙洞御所毘鄰之京都大宮御所、拜察 皇帝陛下宸衷殊悅、按大宮御所、乃寬永年中、江戶幕府爲後水尾上皇營造仙洞御所、同時爲其中宮東福門院而興修者、東福門院、明正天皇之生母也、故稱爲大宮御所、但遷都東京以後、在青山御所、營造皇太后陛下宮殿、稱此爲大宮御所、至於京都之大宮御所、特稱之爲京都大宮御所、現在已將往時之便殿及屋舍、內部改造成爲西洋色彩、此次 皇帝陛下駐蹕京都中、決定在此度其五夜間之生活、先此、關於御所內御座所及苑泉一切、加以修理、進行萬端準備、尤其御所內林泉之美、與環繞御苑之仙洞御所、倶有共自然之佳妙、名聞天下、苑中有經小堀遠雄手造成之池泉、近衞家獻上之茶室及新亭、以及醒花亭等名勝、均足以慰 陛下之旅情、爲慶祝紀元二千六百年式年而訪日之 皇帝陛下、駐輦於此『富有歷史』『饒有風景』之御所、軫思盟邦日本之過去、瞻望王道建設之將來、將有無限宸懷、拜察之餘、不勝恐懼感激、

各接伴員 蒙賜晚餐

【東京一日電】皇帝陛下於東京六日間之行程已告終了、而皇帝陛下一日下午六時三十分、召本庄接伴委員長以下各接伴員、來訪關係宮內官、外務、陸軍海軍等諸員百卅三名至赤坂離宮、於旭之間接見、一同入大食堂花鳥之間、熙宮內府大臣以下扈從員、亦蒙賜陪席、舉開晚餐會、陛下於懽談中、有所種種犒勞、御宴終了、更入鳩之間、對於承召者下賜茶點、並賜綸言、諸員咸恐懼感激、退下離宮、

陸海兩相 奉上御禮

【東京一日電】滿洲國皇帝陛下接伴員午後一時發表、滿洲國 皇帝陛下、三十日鶴臨臨時東京第二陸軍病院、慰問傷病將士對此、畑陸相、吉田海相、一日午前十時、至行宮赤坂離宮伺候、有所奏陳、繼而渡邊東京帝室博物館總長、爲奉上御禮伺候、

又 皇帝陛下於離京前在六時三十分接伴員等至赤坂離宮犒勞、列席者爲本庄大將、內務省神社警保局部長、鐵道省工務運輸局長、東京憲兵隊長、御召艦日向厚田艦長等百二十三名云、

聖地、宇治山田市 奉迎準備竣事

【宇治山田一日電】七月三日奉迎 皇帝陛下鑾輿之三重縣、百卅萬縣民無任恐懼感激、尤其拜聞外國元首盟邦 皇帝陛下親臨皇祖御前祭拜、爲披瀝奉迎之熱誠、諸般準備竣事、惟待光榮之日到來、奉迎當日、凡車駕經過各驛及光榮之宇治山田市內御道兩側、均高懸日滿兩國國旗、外宮乃至內宮沿途兩側、學生兒童、各團體代表、一般市民等約兩萬人、手揮日滿兩國國旗奉迎、凡停車及經過之驛、有資格者、學生、國體代表約五千名、列立奉迎、而沿線村鎭人民約一萬衆、亦竭日滿一體熱誠、堵列奉迎、神都山田更形雅緻氣象驛門及驛前大街入口處、交懸日滿大國旗、至於担當三日警備重任之縣警察部、選拔警官一千名、由愛知縣求援六百名、以警防團一千名、期車鑾警衛、無少遺憾、七月一日、全員整列於宇治山田市、一齊各就部署二日當日、分上午下午兩次、實施御列豫行演習、神宮支廳、拜聞我國元首、最初參拜神宮、徵諸前例之盛典、由高倉、古川、大小宮司以下奉仕諸員奉仕、以期參拜如儀、陛下參拜當日、外宮上午十時至下午一時、內宮上午十一時四十分至下午二時、禁止一般人士參拜、皇帝陛下參拜後停鑾休憩之貴賓室、以徵古館充之、刻下一切整備已畢、該館秘藏之神宮寶物、準備陳列、以供帝覽、

【橿原一日電】爲慶祝紀元二千六百年來訪之滿洲國 皇帝陛下、滯在京都中、預定四日參拜畝傍山陵及橿原神宮、於上月十一日恭迎聖駕之感激、尙未消失、今又奉迎盟邦元首、聖地之光榮益高、畝傍山綠裝清碧、前次來訪時、聖駕滯在奈良、巡覽東大寺、今已五載於茲山陵神宮因外國元首初次參拜、全奈良縣下六十萬縣民、甘於準備、唯待駕臨之佳日、停鑾之山陵內御休所神宮內賓館、一切備品、皆盡簡素、整諸般準備、陵城神苑、每日充滿奉仕清掃之人、當日沿途各戶、懸掛日滿國旗、於神宮第一牌坊前、由滿洲國留學生二十三名、天理教關係學生八名、添上農學校學生二名、感激奉迎、各專門中小學校學生兒童、各種團體一萬三千名、於日滿兩國旗下、堵列奉迎云、

埃及國境戰鬥

【羅馬三十日電】意大利軍司令部發表 在利比亞東北吉利之加埃及國境附近意陸上部隊開始活潑之活動、佔據國境數地點、敵裝甲部隊曾有反攻、均被意軍即時擊退、

各省庶務科長會議 已在首都舉行

說明行政財政等根本方針

【新京專電】自建國以來最初的全國各省庶務科長會議、已於一日午前九時開始於國務院講堂開催、中央側有松本總務廳次長以下之各處長、治安、經濟、興農、司法關係各部司科長、並有全滿各省與新京特別市之十九位庶務科長等出席之下、由各地方處長執就任禮辭、遂開始闡明地方處之地方行政的根本方針、作地方處關係議事、由地方處說明、

一、省官制改正之趣旨、及確立旗官制之件、
一、運營開拓團之件、
一、運營地方財政之件、特對地方財政之運營上、樹立以積極方策、
(一)、按政府之財政抑制方針、凡新規計劃之地方債、旣定計劃之不急於事者、加以壓縮之、
(二)對於地方債資金之撤布、須極力注意時期與方法等、
(三)實行節約主義之預算、追加預算本非原則酌量旣定經費之節約、對於旣定事業均可以中止與操延、

留意以上三項、使地方財政得有健全之運營、正午一時休息、自午後一時復開始、由主計處首先說明、
一、康德七年度預算實行方針、
一、資金計劃調整要綱、相繼說明、
一、臨時國勢調查之件、
一、地籍整理事業與不動產登錄事務之件、
一、國稅法之件、
至午後五時、此第一日會議乃告終了、

關於蒙政問題 亦將舉行協議

【新京專電】全滿各省庶務科長會議、迄至三日止、於國務院講堂、舉行會議三日、四日繼續舉行聽取地方實情之懇談會、此次之會議、不祗循往例限定商討所管事項、而係行廣範圍之重要問題協議、故更將於五日地方處與興安局共同主辦下、關於蒙政問題而舉開興安四省、錦州、熱河、吉林、濱江、龍江等九省之庶務科長會議云、

新國境線糾紛 蘇羅兩軍激戰

【布加勒斯多卅日電】羅馬尼亞軍司令官、三十日下午發表、因蘇聯、羅馬尼亞新國境線之解釋有異、馳以致蘇聯、羅馬尼亞兩軍、於各處展開激戰、双方死傷者甚衆、

蘇軍佔領列尼市

【不加勒斯多三十日電】蘇聯軍於三十日佔領多瑙河與布爾特河合流處要衝列尼市時、曾以軍用機輸送戰車、該大號輸送機之車輪間、懸掛小號戰車、可以運上前綫、羅馬尼亞守備兵、不意天外飛來戰車、遂告敗北、而此次蘇聯佔領列尼市、不啻把握多瑙河里海間運輸交通一切於掌上、予德國打擊至大、衆信今後巴爾幹政局之動向、益增重大性、殊値重視、

羅軍陸續撤退

【布加勒斯多一日電】一、羅馬尼亞軍參謀本部發表
一、羅馬尼亞軍陸續自貝薩拉維北地亞部布克維那之地域撤退中、
一、羅馬尼亞軍已自北部布克維那、賽萊特河北方克爾馬萊及至東南部貝薩拉維亞之達達爾、布那爾地域、撤退完了、
一、羅馬尼亞軍、豫定至七月三日正午、自蘇聯羅馬尼亞協定所定之全地域撤退完了、

德法停戰委員會 初次會合

【威斯堡卅日電】德法停戰委員會初次會合、三十日上午十一時、在此地那沙爾赫夫旅館舉行、到有兩國代表約四十名、首先介紹代表後、由德國施秋爾布納格克代表、宣言委員會開會、即時開始各種分科委員會、又此委員會之折衝、據觀今後必繼續數星期、

地政局實施地籍整理 樹立四年計畫

【新京專電】地政總局於以本年度爲初年之四年計畫下、實施全國的應急地籍整理、本年度對四市五十四縣旗、實施地籍整理中、更決自明年度、參考補充要員、樹立修正四年計畫、大大的着手地籍整理、對未着手地籍之縣旨、開始籌備事務、而明年度地籍整理事業之計畫內容如左、

一、實施縣旗內土地關係現勢調查、於未着手地籍整理之縣旗、立案實行計畫及事業實施、事先實施土地關係現勢之調查、

二、確定行政區劃、以此爲實施地籍整理事業上絕對的先行條件、於未着手地籍整理之縣旗、愼重檢討行政區劃、速施縣、村、屯之廢置分合、

三、整備開拓地重要林野地域、各縣旗在與關係各機關密切連絡之下、究明開拓地重要林野地域之境界、講建設標樁之措置、

對日政府要求 英方正愼重考慮中

【倫敦卅日電】英國外務當局、目下對於日本帝國政府禁絕經由滇緬道路並香港領域對蔣物資輸送之要求、愼重考慮中、且英國言論界並政界、復受理對蔣物資輸送問題、英國上海駐屯軍之撤退問題及日本華南派遣軍、因英國側之不信、於英領附近開始軍事行動之際、拒絕事前通告之約定之報道、對此加莫大關心、今觀政界之見解如左、

日本之對英要求、比對法之要求、更爲重大、故政府亦應愼重對處、蓋英國政府亦有所好、毫無與當日本間惹起糾紛或妨害日本之合法行動之意思、

一方官側、亦痛感此次之日英問題、須急速解決、觀於今週中概確實可以對克萊基大使發與何等訓令、

蘇聯擬更伸手 他大尼里海峽

【布達佩斯三十日電】蘇聯利用歐洲戰局急遽轉變、遽而決行割取(事實上等於吞併)其宿望之波羅的三國之一『羅馬尼亞北部地區、據此間外交消息靈通人士宣稱、蘇聯擬更向他大尼里海峽伸其巨靈掌耳、玆誌其觀測如次、

蘇聯最近對土耳其要請、許可蘇方參加他大尼里海峽之防備、衆信此乃蘇聯對於豫想西歐方面之攻擊、增强防禦也、土耳其對此、最近向該海峽地帶增兵、大抵土耳其似拒絕蘇聯之要求也云、

英意地中海海戰

【倫敦卅日電】英國海軍部發表、英國軍艦、二十八日夕在中部地中海遭遇意大利水雷戰隊、與之交戰後、擊沈意大利驅逐艦一隻及潛水艦兩隻、

日本二千六百年史

原著 大川周明 譯者 李雅森

114

徂徠及仁齋之學風、勢力漸增、彼等歿後、猶風靡東西學界甚久、其勢將使天之學一新、造寬政元年松平樂翁發異學之禁、儒學乃全歸朱子派官學掌中、爲古學生命之自由研究精神全衰、然此非皆寬政異學之禁所致禍殃、實以仁齋及徂徠雖有多數門徒、而在師歿後、兩派於其思想學說均未開任何新局面、咸以繼承祖述爲事、自近世儒學史之大局觀之、儒教勃興於惺窩、羅山之朱學、增勢於藤樹、蕃山之王學、而其發達之殿、則爲仁齋、徂徠之古學、此儒教上之新運動、祗遺其名而絕跡焉、在德川時代之思想界、尤有一不可忽視之偉大頭腦、既非純儒學者、亦非國學者、其人誰、即新井白石也、

新井白石、初以詩才名、次爲六代將軍家宣所知、而轉政治家、彼稱爲李空同再生、謂其一變五山之詩風、而開盛唐之門、所作爲類似『中國人詩』之漢詩、才技之高在當時日本無出其右者、然其性格、決非詩人、其志亦不在詩賦、彼如巧妙造花匠之作花逼眞、使人詠其漢詩酷似漢人味、此可見其才氣非凡、然彼性格、並無眞實詩人倚爲生命之熱情、

彼以經綸之才自信、期裨益國家、幸得家宣信賴、以短期間、即能用其才於實地、彼對政治各方、無不注意、對任何事皆獨有成見、所事忠實、所謀制宜、其勤勉、迅速與精密、爲日本史上罕見之偉大事務家、惟彼所事、反爲枯燥之立法事業、謂政治家、不若謂之優秀事務家爲愈也、

白石之眞偉大處、非爲詩人、非爲政治家、實爲一學者、且爲一史學者、恐彼即係日本初生之科學歷史家、其史學天才、爲德川時代第一人、彼不若日本從來之史家對未會使用之史料不懷疑問、其獨先從事史上研究與辨資料之眞僞、試就水戶派之史家觀之、彼輩唯籍六國史以編日本上代歷史、其中所記、祗以不相矛盾、即信爲事實、然白石爲質國史資料之確否、參照中國書中所載日本記事、藉窺上代史之眞面目、更以爲研究語言、乃研究歷史所不可缺者、遂一一研究日本語之來歷、彼尤以上代遺物、有研究必要、乃又用精力於此、以歷史學、言語學與考古學爲其基礎、而後作歷史研究、其爲銳之批評精神、雖今日史學者亦無過之、故在德川時代、爲佔特殊地位之偉大學者也、

鳴謝 [illegible]洋行保險部賠款迅速

啓者于五月廿一日發生大火、被災者十數戶、敝號亦被波及、幸[illegible]兩行保有火險、即時通知該行、來員查驗屬實、即照[illegible]毫無留難、足見該行之信用昭著、交持於領欵後[illegible]

奉天大[illegible]門[illegible]東路 鳴謝人 文元合玻璃莊啓

失照聲明

啓者爲先人吳德氏領名山家溝村仲官屯西界荒地卅四畝坐落藩陽縣八區趙家荒分界原領清丈局丈單二百十六號財政部照奉字一八四八二三號因遷居遺失除呈請補發新土地執照外舊照無論落於何人之手槪作無效特此登報聲明

富王蘊山

特此聲明

敬啓者敝號櫃夥王智鋒字永健因浪費過甚無故潛逃嗣後外邊無論發生何種關係與敝號毫無干涉恐未週知特此登報聲明

大北街三段十三號敝號 興城鐵工廠啓

失照聲明

啓人張子瑞下則地伍畝○八分坐落藩陽六區康泰村大窪村南牝牛屯道四至東張憲清西孫朋云南陳汝濱姓北道照號藩字三八一四○號因失火遷移不愼丟失呈請縣公署注銷原號補發新照特此聲明

聲明人 張子瑞啓

失照聲明

遺失杜有名義民國九年十二月二十二日發給清字第二四九五七八號部照一張面積五晌六畝坐落吉林縣六區窩吉屯四至東至河西至鄭姓南至宋姓北至王姓茲特聲明作廢

杜有啓

失戳聲明

啓者敝人於康德七年六月一日刻有劉紹先印四字化學四方戳一枚僅在純慶工廠使用一次即行丟失持此登報聲明作廢

聲明人 劉紹先謹啓

徽章遺失作廢

鄙人等不愼將道德會所發職員識別章一八八五號三二六九號一八七九號三枚遺失除聲請補發外特此登報聲明作廢

撫順市 周海峰 田子榮 賈輔周 仝啓

失照作廢

左列地照因匪患遺失除呈請法庫縣公署補發新照外特此聲明作廢

領名 坐落 地目 畝數 四至
劉善明 拉馬河村 旱田上三 八二 東那長海 西史振 南道 北道
仝 拉馬河屯西 拉馬河村東拉 仝上一九 三○ 道 張仁林 劉芳

聲明

逕啓者鄙人閻蔭普等曾於客歲九月間夥同王惟一開設天義興鐵工廠一所至今數月現因王惟一另有他就即將天義興工廠內所有舖墊電燈電話許可等項及一切內外賬目眼同中人結算清楚裡外收算明瞭均行出兌與閻蔭普等名下永遠營業但自兌之後鄙人等果有財發萬金時與王惟一毫無關係而王惟一如有發生意外技節時鄙人等亦概不負責爲此登報聲明脫離關係是實

奉天市瀋陽區大西街一段六八號

天義興鐵工廠執事 閻蔭普 董滙泉 陳寶琳 啓

聲明啓事

啓者侯文卿獨資開設裕大製革廠因營業蕭條無意前求今經中人說合將廠內全部舖墊及外欠賬等兌與前經理鞠竹林爲業更名爲裕大製革廠合記於本年六月一日訂立合同各執一份以前未清事件及應收應付各項統歸侯文卿負責辦理以後裕大製革廠合記營業有應興應革一切事宜歸鞠竹林負責進行與侯文卿無涉恐未週知特此聲明

奉天市瀋陽區惠工街二段一○五號

出兌人 侯文卿
接兌人 裕大製革廠合記 鞠竹林 仝啓

自白道歉

茲因前在依蘭生意不佳於去歲春季遷來通河投靠但素無積蓄資本難營營業無力求友高桂安女士借與國幣壹百二十圓仍難辦貨開市又求外借劉家小份存元豆拾石化洋二百二十圓當面言明自欵利外借者在三個月內不能歸還時按豆價漲率納利經此成全始得赴哈買料開市營業所有修理門面等項全承一力幫助作至年終生意起色獲利甚厚高君令歸前借之欵爲自顧計屢次唐塞推延至本年業已零星將本歸還欠元豆利錢四月中高君又來催討敝人一時昏聵竟忘從前成全營業之盛意不但不還欠欵且暴行侮辱忘恩負義後各方親友調處高君仁厚仍觀舊誼未事起訴敝人捫心自問殊覺愧悔如當初來此無人助欵賜食焉有飽食暖衣之今日高君即已不念舊惡於前敝人更當自悔於後誠恐外人不明眞像特此登報聲明誠意道歉

通河縣大成鞋店經理 胡芳成 學忠 謹白

行矣學童使節團
整隊參拜忠靈塔及神社
小天使歡躍登車
出發

七月一日爲日滿兩國國民自肅自戒、以呼應建設東亞新秩序聖業意義深長之興亞奉公日、亦民生部與友報大同報、大北新報、遼西晨報以及本報所主辦、堪稱日滿親善使節、代表我國六十萬少年少女慶祝友邦日本紀元二千六百年曠古盛典之『滿洲國學童使節團』一行五十餘人壯途之期、是晨陽光燦然晴天一碧、誠佳日也、

晨起團長山本大北新報社長以次顧問、總務、以及由全國二十一省市所選之智德體三育兼備之團員四十一名、欣然忙於整裝、上午十時、榮膺表彰會中優良兒童之男生第一名馬兆麟、第二名張維新、第三名高國全、女生第一名劉淑賢、第二名王以霞、第三名傅書琴由團長山本大北新報社長率領下、訪各機關、蓋致意辭行也、先是至弘報協會、拜會理事長森田國通社長、繼至日本駐滿大使館、謁梅津駐滿全權大使、由木內總務科長接見、次訪關東軍報道班長長谷川少佐、再次至協和會中央本部、訪橋本中央本部長、適公出、乃留書辭行、旋赴市公署、訪關屋副市長、赴民生部謁呂民生部大臣、最後赴國務院晉謁張國務總理大臣、均蒙激勵、勗勉有加、歸時鐘已十二下矣、

訪問既畢、於中午十二時、全體團員齊集忠靈塔參拜、容儀嚴正、向建國英靈敬虔默禱、一行堅固之決意、溢於眉宇、誓以達成所負使命、並三呼日滿兩國並訪日使節團萬歲、祝福兩國國運隆昌而與天地同流、其氣之軒昂、幾非筆墨所能道其萬一也、參拜之後、於國旗先導之下意氣昂揚、行進市內、經關東軍司令部、而中央通、十二時四十分、抵新京神社參拜、由神主祈願一行平安、一時再出發、有晉樂隊居先而逕赴新京車站、靜待登程矣、是時、各方關係者以及團員之友好、多到站歡送、比及時報二時三十分、遂於歡送者舉手揚巾高呼善中、肩荷親善之使命、懷抱敦睦之熱誠而首途矣、

團長訪各機關致辭
謁總理受激勵

山本團長訪各機關之致詞大意如左、

此次盛京、大同、大北、遼西四社所主辦、民生部後援、由全國十八省三市選拔優良兒童四十三名爲慶祝盟邦日本紀元二千六百年、結成滿洲國學童使節團、當此今日出發之際謹致蕪詞辭行云云、

於晉謁張總理大臣時蒙賜以激勵之詞、大意如左、

諸君此次代表滿洲國學童、爲慶祝盟邦日本二千六百年而訪日、無論於我國家或於諸君、誠名譽而且光榮者也、惟以時值盛暑、天氣酷熱、希各珍重、並希完成重大任命不已云云、

國都小學生歡送大遊行

【新京電話】學童使節團一行、參拜新京神社後、大和通國民優級學校以下日滿小學校兒童一千餘名以樂隊居先隨使節團一行、由中央通向新京驛作歡送大遊行云、

寫眞 上爲謁張總理、中爲神社祈禱、下爲參拜忠靈塔

青年交驩 我代表赴日

【新京專電】慶祝奉戴令旨二十周年、大日本青年團北部勤員大會及日滿青年代表交歡會、六七兩日於新潟市由日本北部之青年一萬五千名參加下盛大舉行滿洲國側之青年代表日系一名、滿系五名、蒙系一名、鮮系二名、三日於延吉舉行結團式、後由姜監督引率經過北鮮躍上壯途云、

視察鏡泊湖
田村博士談話

【牡丹江專電】準備以鏡泊湖爲國立公園之鏡泊湖開發委員會、招聘日本造園學大家田村剛林學博士、自廿五日至卅日之一週間、以鏡泊湖爲中心、視察橫道河子等、田村博士談話如左、

以鏡泊湖爲中心之視察已畢、蒔湖水爲國立公園、日本有十和田、阿寒等、鏡泊湖保有雄大且原始的興趣、且僅此湖水圍繞山岳、原野、森林等、已足爲一最好之國立公園、再關於開發、到處均有適地、由於今後之開發、可成一滿洲國代表之最好國立公園、

該博士預定二日經新京赴承德方面視察云、

出席東亞教育大會
我國代表首途

【新京專電】爲慶祝紀元二千六百年之東亞教育大會、定由七月八日起共五日間、由日滿華三國教育代表四百五十一名、齊集於東京、以謀對于東亞新秩序建設之協力與謀三國教育者之親和、由滿洲國側、團長張通化省長以下副團長寺田編纂官外六十四名、一日午前十一時在民生部講堂、於張國務總理以下各部大臣臨席之下、舉開壯行會、誓以齎來有意義之成果等云後、又參拜新京神社、忠靈塔、並往訪各關係機關矣、再行乘午後十一時五分新京發之列車、而就壯途云、

電電募集聽戶參觀放送局

市內無線電聽戶、近來急遽增加、突破五萬之譜、電電當局爲紀念此劃期的成果、同時、且對市內聽戶貢獻興趣起見、凡奉天市內聽戶完納放送聽費者、均可向浪速通十番地奉天無線電營業所庶務係報名參加、由參加人員中、以抽籤方法、選出日滿人各四名、八月一日待招一行自奉天啓程、歷赴新京哈爾濱大連參觀四大中央放送局及放送設施、並觀察旅順戰蹟、八月七日歸奉、使認識無線電放送之實體、報名參加日期至七月十日截止云、

大阪化學工業 派滿洲視察團

社長池內兵作氏等十二化學工業家編成第二班來滿鮮視察工業、一行已定七日自大阪發經由日本海視察北滿後、即可於十六日午前七時四十一分抵奉云

大阪市當局曾由大阪重工業代表組織滿鮮工業視察團視察奉天以及其他各地、此次由大阪金剛商會

街頭法廷兩處
昨司法紀念日開設

奉天區法廷大廣場調停所、城內調停所、以七月一日司法紀念日爲朔、在加茂町公會堂、瀋陽俱樂部內、分別開設、原來此調停所、即從來協和會市本部內、設有問事部、亘社會事業諸般應答一般市民之問事、而對此問事部認有經法院調停適當之紛爭事件、則另由適宜區法院派遣審判官出張、屬於民事調停範圍者、則以調停事件於法院採取事件當事者之住居及其他、地域上在協和會市本部或瀋陽俱樂部開廷便利者、則於朔日通知書上、注明調停場所、爲前記大廣場或城內調停所而通知之、至翌日朔即當事者調停委員及審判官、書記官等參集之下開庭審理云、

地法院廳舍開放

奉天地方法院並檢察廳、當司法紀念日之一日午前九時起、於廳舍內舉行記念式典、以慶祝滿洲國司法制度確立五周年、而式後並開調停委員座談會、由調停委員協和會市本部委員、律師、司法代書人、法院檢察廳關係者出席、關於房租問題、繳房問題、等刻下緊切之諸問題、進行種種懇談、以期調停之圓滑、復自午前九時半起、爲一般市民明朗開放廳舍、以加深對法院之認識、且有市內各中小學校國防婦人等約一萬名之參觀廳舍者、得預期以上之效果、

煤窟 瓦斯爆炸案結果
共死卅一名

據鐵道總局接到之報告、於撫順煤礦萬達屋坑、由於二十七、八日二次瓦斯爆發之犧牲者、據共後調查判明死亡者日人六名滿人二十五名、負傷入院者日人三名、滿人十八名、搬出屍體尙須三週、入院中之日人三名無生命危險、連續的發生之小爆發、因閉塞作業成功、遂漸停止、

郵儲在賞與期 獲得好成績

【新京專電】於夏季賞金期、國都市民對郵政儲金如何協力、由新京中央郵政局窗口之收如左好成績、

本年度上半期之儲蓄、較去年度上半期之儲蓄增三萬七百戶八十一萬五千、圓

足球 二次循環賽
全市共十隊爭霸

由奉天市體育聯盟主辦之第二次奉天市足球循環賽、已於六月廿五日報名截止、參加者共有十隊、計A組—（滿鐵A、中銀、省署、醫大）B組—（滿鐵B、市署、五高、維城、公友、集友）經幹部會議結果、於七月一日、午後五時於滿鐵球場舉行入場式、A組於滿鐵球場、每日午後六時開始、B組於國際運動場、每日午後五時及六時半舉行兩場、比賽時間、共六十分鐘、中休五分、途定時二十分鐘、尙未出場者、及對審判有不服從者、決對取銷比賽資格、茲將各隊比賽日時及場所列後、

A組
▲七月一日滿鐵‖醫大▲七月二日中銀‖省署▲七月三日中銀‖滿鐵▲四日醫大‖省署▲五日滿鐵‖省署、▲六日醫大‖中銀

▲七月一日滿鐵B隊‖維城、市署‖集友▲二日維城‖五高、公友‖集友▲三日滿鐵B‖市署、公友‖五高▲四日滿鐵B‖五高、公友‖維城▲五日五高‖集友 維城‖市署▲六日滿鐵B‖公友 市署‖五高▲七日維城‖集友 市署‖公友▲八日滿鐵‖集友、

開拓地勤勞奉仕巡禮

本報記者 賈榮山 （8）

訓練所內全部概況

全部訓練所內之食料、均皆施行自給自足之方策、所有日用蔬菜、食糧等、均採取自給自足方針、不事□□、現該訓練所內已有之牲畜數目、計馬二百匹、牛二十三頭、羊二百頭、另外豬、鴨、鷄、以及各種家畜、莫不應有盡有、同時更行於飼養之外、預其逐次繁殖、至於所內之綠化工作、亦正在分別着手、刻已栽種者爲周圍之防風林、現均萌芽頗爲茂盛、將來用之於保安燃料等普及用途、其豫定之種類爲楡、楊、櫻等類將來各項之發展事業正在方興努力中、至於農具之採用、現正施行舊式已經改良者、與機械式之農具、而由所員等訓練使用、其機械式之農具、多爲美國製或德國製、對於農耕方面發揮之效力殊大、

食品方面、爲達成其自給自足之目的計、於繁殖生產中外、並能製造豆付、而包、以及日常必需之大醬、或鹹菜等、此項日常用品、概由各該學員所親自造成者其主之要之目的、即係養成將來開拓之基幹爲中心、於所內爲期全部學員健康之增進起見、特設有開拓病院一棟、係創設於康德三年、與訓練所同時而開設、現擁有病棟一棟、每棟能收容患者達六十人、但仍感房間之不足、目下正在從事於建築中、擬定再事增建一棟後當可再行增加收容百數十人、現該病院之醫師及各部份如下、內科一人、外科一人、齒科一人、防疫一人、另有看護及藥劑師各若干人、同時爲謀訓練生、對於醫術之常識、亦行有所究研、並養其衛生的技術之訓練計、特亦派有訓練生七名長川見習云、

因配電線工程上水道斷水公告

本市上水道萬泉園配水場因電業會社施行配電線工程暫時停電依左記區域施行斷水凡在該區內居住者預先貯水爲要特此公告

記

一、斷水日時 自七月三日午后一時至七月三日午后四時降雨順延
一、斷水區域 大東區、舊城內、舊商埠地之全部及電車道以北一帶、大和區之內加茂町、大和町、宇治町、木曾町、昭田町、信濃町、淀町、筑波町、新高町、雪見町、朝日町一帶

康德七年六月二十八日 奉天市長 鄭禹

召開定時株主總會公告

敬啓者本行定於康德七年七月三十日上午十一時在本行內召開第三十二回定時株主總會討論左列事項除另具通知書遞送外特此登報公告再本行依據定款第十九條之規定自康德七年六月廿五日起至第三十二回株主總會終了之日止停止株式更名過戶合併聲明即請 貴株主台鑒

定時株主總會附議事項
一、康德七年上期（第三十二回）營業報告書貸借對照表財產目錄損益計算書承認案
一、康德七年上期利益金處分案

康德七年六月廿五日
株式會社奉天商業銀行 董事長 丁廣文 謹啓

滙欵支票遺失作廢聲明

啓者奎哈爾濱同源永商號於五月二十日由哈爾濱道外滿洲中央銀行滙林口滿洲中央銀行照付之支票第七九號壹張計國幣壹千七百圓整當郵差投遞信件時不愼丟失啟號除向林口滿洲中央銀行聲明該支票作廢並辦理掛失手續外嗣後該支票無論落於何人之手概作無效特此登報聲明作廢

林口中興街久遠商店經理 董文華 啓

失照聲明

啓者臚倫縣東北二龍泡郭永安領名實張慶緒餘列字五百二十九號五百三十號地二方不愼康德三年照丟失四年用欵頗中將此地賣高錫侯爲業四鄰列後
東至大興醫園 南至周玉峯 西至田德五 北至姜殿五 特此聲明

洮南 高錫侯 啓

失照聲明作廢

啓者沈元富領名坐落西安縣境三寶村鵁字四百十號一張於大同二年間因匪患丟失不知下落除在西安縣公署呈請另發新照外以上中則地四十九畝四分大照一張無論落於何人之手概作無效特此聲明

西安縣 沈鍾英 啓

父子脫離關係

逆子李景川闞裡昌黎縣李柳河莊人伊正事不入任意妄爲誆騙屢規戒不從返出惡言今後若誆騙招惹不法等事敝概不擔責恐未週知特此聲明

敝 李志陽 啓

土地 房產 周旋部

如有欲買賣土地房產者希通知當即親切代爲周旋介紹且迅速無比

奉天市大和區浪速通四〇
東京屋 土地家屋 周旋部 電話【三】四八二〇番

召開第三回株主總會公告

敬啓者茲訂於康德七年七月二十八日（日曜日）午前十時在奉天市瀋陽區小西街一段十一號本會社會議室開第三回株主總會表決左列事項屆時務請攜帶與前存本社印鑑相符之印章出席與會除分別通知外合再登報公告即請各株主查照爲荷

康德七年六月二十八日
滿洲商業株式會社 社長 陳楚材 啟

定時株主總會附議事項

一、第三期（康德七年度）營業報告書貸借對照表財產目錄損益計算書承認之件
二、處分第三期利益金案請決議之件

株式名義變更停止公告
本會社依據定款第十四條之規定自康德七年七月一日起至第三回定時株主總會終了之日止停止株式更名過戶合併聲明

滿洲商業株式會社

明治製菓招募女店員啓事

一、公學堂卒業十六歲以上者略通日語的女子
一、月俸 廿五圓以上
以外並貸與工作中之制服靴子
一、希望者持親筆履歷書依左記時間以內來店接洽
自午后二時 至午后五時

大連市彌生町八 滿洲明治製菓

關於上水道給水引入工事之件

奉天市公告第三十三號

首題之件查由於管類及其他官需資材配給之不圓滑對於引入工事希望者曾希自將材料備妥提出供用方可施行但本署今已略有準備茲依左記方法受理申請特此公告

記

一、申請期間 自七月一日至七月三十一日
一、工事期間 九月三十日止
一、申請者因建築未了而於工事期間中不能施行給水工事時即取消共申請對於所納設計手數料並不退還
一、申請件數同一人之申請件數以五件爲限但同一人申請多件時另行銓議云
一、引入延長一件之給水管延長以二十米爲標準如超過二十米之工事須自備材料
一、其他越過申請預定數時雖在申請期間中亦得截止受付

康德七年六月二十七日 奉天市長 鄭禹

德國醫學博士葛納克大夫

門德國漢堡巴恩醫院長一九四三年任南京中央醫院療顧問一九三八年後任北京帝原醫院醫師近應友請語來奉應診

療科目 內科 婦科 小兒科 皮膚花柳科
門診時間 每日由上午十一時至下午一時 下午三時至五時診費面議 星期日由上午十一時至下午一時
地址商埠三經路中央飯店斜對過五禮士醫址 電話二一二三八五

感謝戒煙神速

聘請中西名醫診治屢治無効無奈初吸鴉片少許以救燃眉之急諸病立見全愈日久病愈重而癮已成每日吸錢精神失健骨消形立痛苦之處筆難盡述屢欲戒除苦無良法幸友人金君介紹於奉天市大西城門外路北振華醫院戒煙對於治病素有經驗敝即之下實爲歡悅東裝就道實入該療病院長孫大夫施行最新醫療妙術於二星內戒除多年蛇蝎之苦累百病霍然全癒未受絲毫痛苦近日飲食日增身體日壯精神轉振患負旣釋感戴奚如念貴院妙術之神奇借增欽仰已極敝有生之年皆該院長之所示敝人無以爲謝特登報端略表謝忱

感謝人 錦州省朝陽縣 王振興 謹啓

新刑法實用詮義

審判官 律師 警察官 代書 檢察官 實用參考之良書
蕭冠英著 再版印出

精裝一巨冊四百餘頁定價二元五角送料加一本書出版不久即行售磬今爲應各界參考起見不惜幾多努力今已再版完成購者從速是荷

經濟原論

應試必需之參考書
現已出版每部定價一元貳角送料加一

總發行所奉天大東關三段三六號 大東印書館發行

初等農業補充教材

國民學校學生適用 國民優級

本書作者根據教學上之心得適應現代初等學校之需要而編纂內容豐富切於實用教師省蒐選教材之苦學生更免工書筆記之勞初版印刷無多務希購者從速

全書二冊 上卷定價四角 下四角二分

總發行奉天小北門裏路西 胡魁章書局
代售處 國內各大書局

法制經濟大意及基本法註釋

安光晉編 文官考試 武官常識 不可缺之參考書也

△並製二元特製二元二毛外埠郵費二毛

發行所哈爾濱道裡新城大街 天一印書局 振替口座一三五九 電話六一二三八番

代售處 新京益智書局四寶堂奉天書局吉林松江書店裕興書莊安東開明書局錦州三元堂書局哈爾濱成文厚大東書局滿洲書局商務書局

各大書店均有代售

隆中策

星命玄奧歷驗不爽斷終身事業決目前從違禍福休咎因而趨避前曾揭報預言蔣馮陳黃各當道成敗屆期言中轟動省垣命兩元郵寄詳批終身拾元書某省生人九日覆件鄙人著命理書三種

明淸民初人物 闡明命理 實價兩圓

內著長體陸堂會長丑運不吉竟捐館舍著某商人亥運最優果贏獲至

宣命微理 滴天髓全書 壹圓 書簡而易明 知命者不可不備

請命著鄙人批著者 紫微斗數全書 價兩圓 無師自通 當速購 知星盤各星所屬若何

寓奉天商埠北二經路楊字里西永慶里一號

專門風寒救急膏藥

敬啓者敝人經多年研究製成一種風寒救急膏藥專治男女老幼各種風寒腰背四肢麻木筋骨疼痛……

貼上三日無效退錢

總發行所奉天市大西關五斗居南胡同門牌五號
漢醫 王潤川 啓

漢英女子打字學院啟事

一、寄宿生現已滿額六月一日起再開始募集
二、通讀生續招三十名隨到隨收
三、本院有優秀打字員數名待聘
四、本院代打各界日滿文件定期不悞

地址奉天大南門裡工部衙門胡同
電話四—三五九四番
備有招生簡章函索附郵票二分即寄

奉天女子打字專門學院 招生

奉天省長 認可
（原名）奉天打字專門學校
添招新生 速成班 普通班
打字機添置 康德六年分各機關流行使用之打字機添置增多
講義改善 本院講義之優良早有定評茲爲適合應用全部改善
練習時加多 練習時間以期速於成功
宿舍特備 優待外縣學生特備宿舍隨到隨收

本院內容

校址奉天市大南關紫草市詳章附郵二分即寄

滿洲野村證券株式會社

股票交易買賣
股票金融擔押
資本金壹百萬圓
奉天市大和區加茂町第七號
滿商部 外交員
電話（二）三三三四

神皋雜俎

歷朝詩學史【355】

（范旭生）

歸王官次年作

亂後燒殘滿架書。峯前猶自戀吾廬。忘機漸喜逢人少。缺粒空憐待鶴疎。孤嶼池痕春漲滿。小欄花韻午晴初。酣歌自適逃名久。不必門多長者車。

杜荀鶴字彥之。池州人。或謂爲牧之微子。少有詩名。自號九華山人。大順二年擢進士第二。歷官翰林學士主客郎中知制誥。天作初年卒。其詩以通俗爲主。殆出於白居易。惟失之太俚。且多俗調。大有打油詩之意味。姑錄之聊備一格。且亦可窺見唐末詩風之卑下矣。

時事行

八十老翁住破村。村中牢落不堪論。因供寨木無桑柘。爲點鄉兵絕子孫。還似平時徵賦稅。未嘗州縣略安存。至今雞犬皆星散。日落西山哭倚門。

皮日休字襲美。一字逸少。襄陽人。性傲誕。隱居鹿門。自號閒氣布衣。登咸通八年進士第。崔璞守蘇辟軍事判官。入朝授太常博士。唐書稱其降於黃巢。後爲所害。尹洙河南集則謂日休避廣明之難。奔錢氏也。陸游老學菴筆記據皮光業碑亦謂日休終於吳越。並無陷賊遇害之事。皆與史全異。未知果誰是也。

雨裡的黃昏

（細流）

當我放下疲憊的身軀。來追尋一日僅有的安慰時。朦朧裡。陡地聽見瀟灑的。聲音接着一陣凉意。從窗隙裡鑽進來。漫佈了身心。慢慢地靜閉了眼睛。啊。啊。這不又是飄着黃昏之雨了嗎？

雨是甚麼時候都可以下的。可是跟人們感到最親切沁密的。要算這一刻了吧。

黃昏是多麼富於詩緒的。無怪一些詩人都陶醉在這裡而忘情了。於是黃昏也吝的給人們披上一層灰暗的外衣。由淺淡漸及於深沉。演着週期的蛻變。終於把詩人送到寂滅安慰之鄉。

不過。黃昏終究是靜的。它具着綿綿柔軟的性格。如果有人厭膩了這種缺乏筋骨的時光。那麼只有颯颯的雨聲。才是這黃昏時震聵的呼籲。於是靜美裡添上了一抹動態。才完成了十足的生意。

我並不是厭棄黃昏。但有時感得它太空虛。可有雨裡的黃昏。我感到了興趣。

任何一件事。都有個中心。周圍當成一個圓圓的弧形。那麼我們看這件事。不是圓弧上雷着無限多的角度嗎？

現在我們是披着襯衣。坐在旅館的床上。床前是一個小小的方桌。桌前是一面窗。而窗子從我進來後。便是開着的。只餘一片薄薄的鐵紗。

我坐着。靜靜地看雨滴點點地敲擊着。我凝了神。想細細地數一數雨滴。看它到底有多大的力量。但這終於是不可能。然而這力量。卻沒有因我不能統計而減退。它終於使窗前日裡萎頹下來的柳桃的葉子。又抬起頭來了。擁着頭上美麗鮮豔的花冠。

同樣喜歡黃昏的雨。還有些人呢？那便是農夫了。雖然我現在還不是一個農夫。

黃昏的雨。會帮着他們。使他們的赤子健壯起來。而且那是在他們照顧閑餘的時間裡。於是在黃昏時油油地滴下雨點時。常常在微笑的鬚際透出來。『好雨！好雨！』『夜裡雨日裡晒今年年頭準不壞！』都市的人們。也會爲他們欣喜過嗎？不。爲了自已的口糧？

反而。在這時光裡。也未嘗不孕育着些須的悲哀。我在雨的黃昏裡。曾送過一個朋友。歸途上只單單地賸我一個人。細雨濛濛地瀉在頭上。雨旁的行道樹讓路燈輝映着。好像滿懸着亮晶的瓔珞。瀝青馬路反照着人影。陡一陣冷意襲透了心頭。我的心在脅沈了。但是我想到不久便會被火車帶到遠方的朋友。我忘卻了頭上是在下着雨。

在花園。柳蔭裏。携手依偎的人們。會感到這雨太煩厭。也許感到它是太殘酷了吧？但是請你們要多少長一點的想。假使沒有綠蔭來掩蔽。坐在枯樹幹下會有些甚麼意思？然而綠蔭需要一種力量來滋養的。

匆忙在路上的人們。怨恨着雨下的不是時候。但雨假若有情感。雨便永久沒有落的機會了。但它終究沒因爲一個人而自私的左袒。

一個人坐在完整無漏的屋裡。聽着雨聲。會湧起無限的思潮。在異地裡。常常使你無可躲卸的想起家。而這家同時便蔓延起來。展開在你的周圍。好像一塊青石投到平靜的池水裡。水渦一旋旋地擴展到無限思潮也隨着展開去。

有時也會使你憧憬到人。但那只是一些模糊的影子。

雨仍在漸漸地下着。暮也漸漸地沈下去。轉到了燈光的世界。對面樓上幾百度的白光。由窗上透出。會同了我們窗細長柳桃的影子。一同灑到眼前的紗窗上。葉子在動着。影子也跟着搖動。我的心也接着鼓蕩了。在黑暗中。

我不是詩人。我不太愛黃昏。也不太愛雨。但我却永遠地愛着連繫在一起的雨裏的黃昏。它是由幽靜而變成生動的。六。二七於奉旅。

杏話（下）

（蘐痴）

在開花時。如遇風吹則結實最易生蟲。凡有蟲之杏實。食之味苦。花卸後則葉始生。葉爲尖形卵狀者。其色微綠。每年在四月初結實。名曰青水杏。其味甚酸。食者以糖糊裡食之。或用白糖水煮熟食之。其味鮮美。實內有核。嬰兒或取以繫葫蘆形爲鳥物。醫家採取以治浮腫。杏實至每年端節以後始熟。汁水濃厚。味甜如蜜。小販貨賣時多喊『杏樂爛』者即是熟又爛之誤也。杏之最美者。首屬坨里杏。其次白杏。至於土杏火杏二種。含有苦酸之味。食者甚少。每年於深秋落葉。其形則與喬木相同。惟杏之販賣期間過短。俟熟後不售。即墜于地下矣。農人多取未熟之杏。割取果肉晒乾。名曰杏乾。售價尤昂。味之最美者。名爲大紅乾。若用之拌果子乾。更美可食。考杏乾之質酸性烈。專能蝕銅鐵之銹。工人多取之以磨銹。杏核內有仁。名曰杏仁。亦分苦甜二種。甜杏仁晒乾以鹽水炒之。其味甚美。因其形扁大乾果店輒以大扁名之。可資佐酒。苦杏仁製藥。亦可以補肺活胃。若取以作杏茶。杏仁醬之原料。其功用尤大。世俗因杏作黃色。則名爲金杏。至於鍋杏。按史書考之。即俗稱之白果樹。高約十餘丈。葉形如扇。春日開花。其色爲淡白綠者。秋後結實。霜降果熟。剝其肉只取其核。色作純白。因名爲白果。醫家取以補腎。功效顯著。因其質堅不裂。工人多採取製器。此其與金杏之不同也。

詩

（姜允中）

春日雜感

離離春草綠。春色在誰家。一夜東風起。朝開幾樹花。

掃墓

清明歸故里。掃墓北荒山。春草媚幽谷。和風慰苦顏。山迴雲影動。路轉水聲潺。世事渾如夢。悽然淚自潸。

放送劇　人生劇場

（續）（金山龍）

吳：朱先生還是你自己說吧！

朱：啊哼啊哼好我自己說啊——要告訴你們的就是我已經找到職業啦——從明天起做人就是『大陸新報』一的大新聞記者！每月六十塊。外加車馬費五塊。聽明白沒有。沒聽明白我再告訴你們一遍——

吳：嘻々。嘻々。

陶：別告訴啦！明白啦。明白啦！

姜：不用再說啦！別忘請客就行啊！

朱：放心！放心！到月底領下錢來。咱們是一頓『鹿鳴春』怎麼樣？

姜：那我不反對。

吳：我也同意。

陶：啊！我更贊成

啊！

朱：老陶。我們劇團明天就要演劇。你知道嗎？

陶：我早知道啦。我早知道啦。

朱：還有我們劇團打算要請你當我們劇團的『佈景主任』怎麼樣？你意下如何？

陶：太可以啦。沒有問題喫！老朱。你編的那個劇本叫什麼名兒？

姜：叫『我們的房東』。

吳：我—們—的—房東。—

陶：我—們—的—房東—哈哈。老朱。你是不是拍你們房東的馬屁。你們的房東一高興。不向你要房錢是不是？

朱：胡說八道。我拍他馬屁哼！我罵他還罵不過來呢！

陶：對。罵頂啦！我們的房東就混賬。若不是老姜跟我愛活着哼！非叫他逼死不可！

姜：現在官家已經把房子都定官價啦。可是有的房東眞可惡。他們千方百計他還是漲房錢！

吳：陶先生！朱先生的劇本才有趣呢。

陶：有趣嗎？我明天定要看明天我一定要瞻仰瞻仰吳小姐跟我們姜大明星的絕妙表情！

（未完）

夏吟

（春山）

一團熱風。烘赤了人們的面龐。城市中絕像一個大蒸籠！少女們的服裝。輕衫短袖。在花陰甜睡的貓狗。何以脫去牠的皮裘？傍晚裏。罩上一層凉的詩意。微風吹來。活躍了每個人的心。公園裡愛侶翩翔。口裡低吟着歌曲。紡織娘趁着夜里才啜泣一場。由喧囂歸於沈默。象徵着夜已深了！明日早晨雖然淸凉。人們却不肯早起消受。良辰美景容織在淸晨。炎熱的晌午還是快來吧！

民間歌謠

（十九）（大澤繪）

——隔河望見嫂穿藍。懷抱琵琶馬上彈。心想與妳彈一曲。隔山容易隔水難。（浙江情歌）

琵琶記

—68—　儒丐

蔡太公見說，心裡少微放鬆些，此時五娘依然續言道、

『他如果中了、京官外任、不知要放下一個什麼差使、那能很快的就回來呢、假如是個繁忙緊要的官缺、更不能自便了、媳婦想他不即早回來、未始不是一個喜事呢、』

『話雖如此』、蔡太公愁着說、『我們也應當打聽打聽他到底中了沒中、偏巧在這附近就沒處問、』

五娘說、

『那惟有求張大叔、如有便人、到郡裡去、也許知道一點消息、』

幸喜五娘這樣遮飾着說又替老夫婦增加了一個新的希望、幾乎要吵起來的形勢、竟自弭禍於無形、次日蔡太公往尋張大公、談心解煩、順便求他留神有無便人到郡裡去、並把五娘所說的話、和張大公說了一遍、張大公見說、掄着指頭、算了一算、可不是蔡備早該到家、也不覺吃了一驚、既而一想五娘所說的話、也不爲無見、也許當眞作了一個緊要的大官、當下滿口應承、如有到郡裡去的、必求他們好好打聽、

現在是科學世界、交通方便、郵信電報、不捨晝夜的飛馳着、今天的事情、就讓相隔萬里、明天就可以得到消息、可是在古時候、是絕對沒有這樣幸福的、因爲交通不便、旅行困難、除了軍政大務、以及逐利商人、誰也不肯無故出門、何況是死徙無出鄉的古昔農村、他們更以出門爲極大難事了、至於傳郵通信、尤有無法形容的困難、我們但看殷洪喬爲人捎書一段故事、就可以知道古時候私人通信、是如何沒辦法了、殷洪喬是晉代名士、因到南方去作官、所以求他帶家信、以及致朋友的私書很多、他當時礙於情面、無法拒絕、只得全行帶去、行至石頭城、把人求帶的信、一齊投於江中說、『浮者自浮、者自沉、殷洪喬不爲人作寄書郵！』這種行事、雖是以表現一己的高抗、可是在另一面、也是以見到昔日通信之不易了、

風景寫眞　西藏喜馬拉雅雪山

喜馬拉雅山爲東亞西方最高處。亦即中國各山脈之總根幹。此盡人皆知者也。圖中之大雪嶺。爲西藏西南部西首附近之一部山脈。乃大喜馬拉雅山之最東端也。其處風光秀美。溪谷縈迴。雪峯高聳。如白蓮花照耀天際。其高度當在海拔三千米以上云。

擬字答覆

薛克謙　吉六　益深
安德奎　光耀　章甫
李守良　抱一　執玉
王振第　啓楣　玉璐
劉耀鴻　廸光　不烈
閆文仲　彧彬　華甫
胡永義　咸宜　敎方
董業海　志濂　宗風
呂延壽　菊潭　介眉
李桂岩　叢隱　小山

追念風間先生（上）

（胡人）

魯迅先生曾說過。『用功的人好出汗』。我雖不用功。却好出汗！今年春天的尾巴。將夏悄悄帶來！影響所及。我的汗。便也應運而生了！

往年的汗。給與我的是興奮！是快樂！今年的汗。給與我的。却是悲哀！是回憶！

原因是由汗的線索。而使我想起逝去的『風間』先生！

那是去年的今頃！我還在母校研究醫學！風間先生是敎我們臨床診斷的一位老師！他才二十五歲。高大的體格。瘦長地臉型。兩隻眼睛炯炯有光！一看便可以知道他是一位素有修養的學者！說話總是變鐘似的。操着純東京的標準日本語。而很熱心的敎我們！本來醫學是很難的一種學科。尤以醫學內的臨床診斷學。更是難中之難！但。由風間先生來担任。學生們反倒感到極有興趣。而去樂學！可見其如何富於學識而抓住學生們的心了！

般若波羅密多心經註疏

（二十三）（果源）

云何不垢不淨！垢與塗立。是爲塵垢。垢可日染。淨亦同然。吾人誤認四大假合之身爲我。故有前五根之接塵致染而垢。更誤認五蘊聚之假相爲我。故有第六意根之接塵致染而垢。殆垢染之薰習既久。因佩煩惱喧囂而消極。

論命

（九）（王東甲）

▲言五行

天覆地載。渾噩萬象。約之金水木火土氣五者而已夫五又謂其行何也。蓋五者質之分也。行者性之流也。分之爲五類。合之爲一氣。與生萬物。物化爲氣。所以物分金木水火土。氣合金木水火土。物無氣不生。氣無物不有。氣能統合。物能吸收按其性能之需要。由氣而生物。物生至極。斷止吸收力。則不生而死而絕腐蝕凋敝。陽蒸火化。消散其質則爲氣。循環流動。故曰五行。

五行生於陰陽化分四象完成以後。故曰太極生兩儀。兩儀生四象。夫太極原始之一氣也。兩儀陰陽也。寒暑也。四象四方也。溫暖凉寒春夏秋冬四時也。此四時運不窮。化之育之。則金木水火土生焉。故之則彌六合。卷之退藏於密。

乾隆朝滿洲兩大名臣（上）

（亞藩）

△傅襄烈公與拉壯果公之事蹟

清初。太祖入關。滿洲之范文肅公文程。及其子忠貞公承謨。並圖昭勳公賴。圖忠義公爾格準襄毅公塔等。隨太祖取撫順。薄燕京征大凌河。拔松山。塔山。杏山等城。破李自成兵。及自成敗走陝西。大兵蕩闖關。進據陝西。旋移兵平定東南各省。統一中國。厥功甚偉。至乾隆初。滿洲傳襄烈公靑。拉壯果公布敦。殲滅西藏叛逆郡王珠爾默特那木札勒。爲國捐軀在歷史上實有無限的光榮。茲特將其事蹟大略分述於次。

一、傅襄烈公諱淸。姓富察氏。由藍翎侍游擊衛副都統。乾隆初。以副都統充駐藏大臣。先是西藏郡王頗羅鼐有子二。長珠爾默特策布登。次珠爾默特那木札勒。上獎頗羅鼐勞績。令自保一子襲爵。頗羅鼐以次子對。十二年頗羅鼐卒。詔珠爾默特那木札勒襲郡王又慮其年幼。未必能治服衆心。諭公留心訪查。凡有未洽之處。即行指示。惟期地方安靜。不生事端。公疏言準噶爾夷使。目下進藏熬茶。各隘應增兵防範。並密訪各寺廟喇嘛知之。疏入。廷議的調數千於緊要處防守。毋涉張皇。恐伊等聞而生懼。十三年春。熬茶事竣。命馳驛來京。補天津總兵。擢古北口提督。明年調固原提督。十月駐藏副都統紀山奏珠爾默特那木札勒性情乖戾。與達賴喇嘛有隙。請將達賴喇嘛移駐泰寧。上訓飭之。詔公以都統銜由固原馳驛赴藏。與紀山過事籌商。十二月紀山復奏珠爾默特那木札勒。告其兄珠爾默特策布登。詔公沿途細訪。勿墮其術中。尋命侍郎拉布敦往代紀山公在途中覆奏。言珠爾默特策布登構兵事。恐未確。或係珠爾默特那木札勒謀據兄地。捏詞誣陷。俟臣抵藏時。察看情形辦理。得旨珠爾默特那木札勒乖戾詭譎。留之終必生事。或乘伊與兄構兵。以助戰爲名相機擒戮。或俟明年章嘉呼圖克圖赴藏熬茶時。以兵護送。乘間殲除。二者孰爲利便。其熟籌具奏。是徽朝廷對於公倚賴之殷。

商業登記

○東亞煙草株式會社變更（外國支店）
一、監査人秀村得一由本節次郎康德五年六月貳拾九日重任

○松岡酒造合名會社變更
一、康德五年五月參拾日社員出資履行部之分變更如左松岡繁市金參千圓全部履行松岡キク金四千圓全部履行松岡繁雄金參千圓全部履行康德五年七月貳拾日登記

○安奉鑛業株式會社變更
一、董事片山義勝越宮朝太郎練早良三吉野慶治康德五年七月拾日辭任同日左記者就任董事島田利吉新京特別市惠民路四百貳號木村彙孝新京特別市東朝陽胡同五百四號稻田文治新京特別市天寶街貳百貳拾四號天寶ホテル內松本作次郎新京特別市昌平街參百參號一同日監査人阿部謙二新京特別市熙光胡同七百壹號宮任監査人山縣吾一辭任同日左記者就本知行新京特別市清和街貳百拾六號一同日公告之方法變更如左公告之方法揭載於新京特別市發行之大新京日報

○合名會社設立
一、商號協進被服工廠合名會社一、本店奉天市大和區商埠地拾壹緯路門牌壹百○九號一、目的被服之製造販賣及其他附屬營業一、設立年月日康德五年七月貳拾壹日一、代表社員之姓名秋月淸三郎一、社員之姓名住所出資之標的價格及履行之部分國幣壹萬圓全部履行秋月淸三郎奉天市大和區信濃町九番地伊藤ビル國幣壹五萬圓全部履行劉巨川奉天市大和區商埠地南三經路南富貴里門牌拾參號國幣壹萬圓全部履行唐國禎奉天市大和區商埠地拾壹緯路門牌壹百○九號國幣壹萬圓全部履行胡金華奉天市瀋陽區城內皮行胡同門牌貳號一、存立時期自設立之日起貳拾年

○安奉鑛業株式會社本店移轉
一、康德五年七月拾日移轉本店於左地本店新京特別市大同大街貳百拾參號

○中東鑛業無限公司變更
一、康德五年七月拾八日商號變更如左商號社中東鑛業所一、同日社員出資履行之部分變更如左影本雅雄國幣壹萬壹千圓全部履行平崎澤三國幣參千五百圓全部履行影本勝國幣貳千圓全部履行

○合名會社平和組變更
一、康德五年六月參拾日社員出資履行之部分變更如左岡本善之助金六千貳百五拾圓全部履行田中太市金六千貳百五拾圓全部履行前田正文金六千貳百五拾圓全部履行松本桂一郎金六千貳百五拾圓全部履行

○合資會社支店設立（外國支店）
一、商號合資會社青木組一、本店大阪市此花區北安治川通參丁目拾七番地一、支店朝鮮淸津府浦項洞貳百四拾貳番地之壹奉天市大和區青葉町五拾七番地一、目的土木建築承攬一、設立年月日大正拾貳年四月壹日一、無限責任社員之姓名住所出資之標的價格及履行之部分金六萬九千圓青木藤三郎大阪市此花區北安治川通參丁目拾七番地一於滿洲國代表者之姓名住所青木保夫奉天市大和區青葉町五拾七番地一有限責任社員之員數出資之總額及履行之部分金參萬壹千圓參名一存立時期參拾年

○株式會社支店設立（外國支店）
一、康德五年六月壹日因設立支店於該管內爲左之登記一、商號滿蒙殖產株式會社一、本店大連市向陽台九番地一、支店鹿兒島市易居町拾參番地奉天市瀋陽區小西邊門西馬路胡同四號一、目的一、關於畜產事業二、關於開墾耕作殖林水利事業三、關於製造加工事業四關於物品販賣營業五、牙行業六、代理業七、居間業八、關於前項附帶事業並貸付一、設立年月日大正九年參月六日一、資本之總額金五拾萬圓一、壹株之金額金五十圓一、就各株已繳納之株金額金五十圓一、公告之方法本店所轄登記所爲公告商業事項之新聞紙爲之一、董事之姓名住所櫻花台壹番地貳十一中條浩造大連市臥龍台參十四番地須田英雄大連市山地世夫大連市臥龍台參十四番地代表會社之董事山地世夫一、於滿洲國代表者之姓名住所山地祗太奉天市大和區小西邊門西馬路胡同四號一、監査人之姓名住所加藤善次郎天津佛租界二號路四十一號增田昇二大連市山縣通百六十五番地

○奉天興業銀行股份有限公司變更
一、康德五年七月十五日商號變更如左商號株式會社奉天興業銀行一、同日左記者就任董事及代表會社之董事關甲子郎營口市南新街振義里八號一、同日左記者就任代表會社之董事李子初一、監査人關甲子郎前同日辭任監査人周易詳同日重任左記者同日就任監査人焦家祝三中華民國黃縣位莊焦家村康德五年七月二十一日登記

○合名會社設立
一、商號振泰恒合名會社一、本店奉天市瀋陽區小西關小什字街南路西八號一、目的棉布棉紗毛織物人絹及其他附帶物品之販賣一、設立年月日康德五年七月二十二日一、代表社員之姓名楊子濱一、社員之姓名住所出資之標的價格及履行之部分國幣參千圓全部履行楊子濱奉天市瀋陽區小西關小什字街南路西八號國幣二千圓全部履行楊彭齡同所國幣二千圓全部履行楊魁一奉天市瀋陽區大北關火神廟胡同拾六號一、存立時期自設立之日起二拾年

○株式會社木村洋行變更
一、康德五年七月二拾日公告之方法變更如左公告之方法揭載於奉天每日新聞

應時服科　新奇物品　齊備　豐富　歡迎惠顧
大連　新大街　永裕
電話

胃病藥　紫樸開鬱丸
1肝鬱氣逆　2胸悶腹脹　3嘔吐酸水　4胃口作痛　5食積氣積　6胸脇串痛　7反胃噎膈　8蟲攻胃痛　9胃寒腹痛　10急性胃病　11心胃暴痛　12慢性胃病　13飲食不進　14多年胃病　15連服出汗　16根本治愈
△每袋五角○每打五元　△郵費不加△代金不收
小兒驚風　驚風痼風　新久抽風　一付見効　一打全愈　每付一元　每打拾元
奉天小西關益壽堂藥房發行

危險的！小兒難關　就是疳病
李氏小兒疳藥
眞是小兒的大救星
鴻壽堂漢藥店
奉天大西邊門外

清毒止淋
九州大藥房
總發賣　奉天大西城門外路北

奶水　自生乳
奉天大南門裏東華門南路東

不用暗室　流行的照像機是現代必需之品
カテイカメラ　特賣宣傳
一、不用暗室手續敏捷
一、幼稚的小學生亦能立影像
各照像機附屬品在內定價
吉野洋行

爲救濟失學兒童計
齊市決 分期增築校舍
本年將起債四十五萬元

【齊齊哈爾】本市向有小學校十九處、且校舍破壞不堪、故對於適齡兒童、勢不能盡數收容、故就學之難聲日高、前爲因陋就簡計、借用民房者頗多、且此等民房、又破壞不堪、故每年々補修費、亦屬不貲、故市署爲擴充教育、救濟失學兒童計、乃由市政科教育股屬官、樫村靜雄、黃永斌二氏爲責任者、煞費苦心、調劑由中銀及興業銀行方面、本年借欵四十五萬元、分期增築新校舍、至詳細分爲三個校舍整理計劃、借欵總額爲一百零五萬元、該案於不久將即可實現云、

防止奸商暴利
在各村設共同販賣所

【撫順】縣公署爲防止奸商暴利配給圓滑計、以二萬元之資本、用股票組織法、設立共同販賣所、於縣下各村、業於日昨由協和會縣公署興農合作社、在縣署二階禮堂開催第一回會議、預料在最近之將來、定能實現、誠村民之福音　王道之本旨、一般百姓均引頸而望之也云、

奉仕隊生活

【通化】本縣勤勞奉仕隊由師道一高青訓二所二結成、實習人員二百七十名、地址東江村大泉源快大茂英紹市三棵楡樹各地在月之廿二六日間已各向目的地出發、每日作業人之勞働、每日六時起床、洗面漱口、皇居遙拜、淸晨體操、早餐開始午前勞働、午餐休息、開始午後勞働、晚餐休息、點呼默禱、反省就眠、此即勤勞奉仕隊生活之大略云、

工大醫大兩校
組織勤勞奉公隊
預定明日赴海拉爾奉公作業

【哈爾濱】哈爾濱醫科大學及國立哈爾濱工業大學、鑑於此時局重大性、而且爲兩帝國現正一行努力向東亞新秩序建設途上邁進之際、故預定於暑假期中、組織勤勞奉公隊、計工大學生一百六十名爲勤勞班、醫大八名爲診療班將於七月三日午前十時五十分、在第四軍管區司令部村山少校引率之下、赴海拉爾從事奉公作業、但於出發前於七月三日午前九時許、全體奉公隊赴哈爾濱神社參拜、屆時全市各機關首要者、均臨場陪禮、並由源田濱江省次長致激烈詞云、

沙河灣之五龍川、係沙河支流、地多水田、兩岸楊柳[illegible]碧綠可愛、每當夕陽西下、微風習習、蛙[illegible]鳴、設赴身其間、當有樂而忘返之慨、然五龍山峰、亦漸隨夕陽緩緩而逝去、圖即五龍川之勝景、

撫工治水掘河

【台安】縣署遵照省部訓令、國家以二千萬元巨欵、需時七個年、完成柳河治水工作、本縣應攤掘河工、二十八萬個、在縣之西部、另闢新河一道以便洩流臺入一河、而免年來氾濫、等節迭誌本報於上月二十七日、縣署招集各村長、復來署內會議、討論治水工作、計每十畝攤工五個、勞工價定每日一元五角、照素日勞工册催上、不得遲悞、亦不許私抬工價、但工人之伙食、係官方供給、並另給每個工資及津帖菜金洋兩角、不日即行動工開掘云、

物資節約下別開生面
安東提倡學生赤足穿草鞋

【安東】縣教育科、茲鑒於時局關係爲尙資節約起見、關於今後初等學校之學生鞋襪使用草鞋廢止布鞋並獎勵各學舍義塾等希努力提倡、實施而造成物資節約之目的、並希一氣貫至男學生不可穿襪、關於女生須求父兄之諒解、從諮廢止穿襪云、

故姚砲兵之慰靈大祭
開原街嚴肅執行街葬

【開原】開原街小縣台、居住姚懷臣氏之長男、軍砲兵中兵、故姚雲閣氏年廿五歲、本年二月間入隊、於〇〇縣、升佐部隊踴躍從軍中不幸得病於隊內、調養藥石罔效、竟於六月十日逝世、遺骨歸來莫不同表哀悼、開原街主催於六月廿七午后三時、假小孫台國民學校、校庭執行盛大慰靈祭、張縣長以下及各界長官、皆親往參加、併執行街云、

縣署官吏員
實行建國体操

【台安】縣署、以七月一日、爲官吏員等、實行建國體操、以强身体、是以縣署庶務科、上月二十八日、除示知職員、屆潮遊行外、復通知各機關首領、照例參加、以資健强体育、操練期限、由七月一日起、至八月一日止、每日晨起、齊集一小校前廣場處、演習建國体操、一個鐘頭云云、

署長克盡厥職

【乾安】縣警察署署長趙樹愷氏、富有經驗、警界幹材、任新職以來、整頓警務、不遺餘力、而對於防務、現值青紗帳起之際、該署長不辭勞苦、赴管界、親勞巡視一週、檢閱旅店、嚴加防範、對於地方、應行興革之事、籌劃有道、對於內部人員無不操覽賢任、該署長來乾利國福民、刷新警務以査表章、不愧警察天職云、

檢疫委員及豫防委員
在公會堂開催懇談會

【本溪】市當局鑑於傳染病流行、極力設法豫防與撲滅、六月二十五日午後二時、在公會堂開催、檢疫員豫防委員懇談會、出席者、村田市長、由副市長、山下科長、警察廳、前川股長、煤鐵公司、新名課長、滿鐵醫院、平山醫長、沖庶務長、赤十字水島主事、市衛生股員、本溪湖驛、阿部助役、及本市各區長等二十三名、出席參與、首由村田市長致辭畢、陳始豫傳染病豫防對策如左、

（1）衛生指導實施六月二十九日起至十月二十八日止、飲食店、料理店旅館客棧食堂、食料品店其他市內重要處所、巡迴視察、直接指導、所有指導員警察官、市署衛生係防疫委員等担任之、

（2）防疫週間、由七月一日起始、至七月六日主要實施事項

（一）蠅驅除勵行

（二）生水、生物不食、

（三）調理場、食器、便所之消毒、以保持淸潔、七月二日驅蠅除行事、七月四日、生水、生物不食七月六日實行消毒

（3）巡迴施療實施由七月一日起、至七月二十日對貧民階級之保健、由滿赤共同主催、早期徹底實施、俾資豫防傳染

（4）臨時淸潔法施行七月八日湖山區同九、十日康德區同十一日宮原區同十二日新發區同十三日協和區同十五日彩光區大會於當日午後六時半始圓滿閉幕云、

湯池村鄭家屯
發生大火災
縣派員携苞米前往救濟

【安東】省弘報股發表於二十一日午后七時、安東縣湯池村鄭家屯、滿農民集家部落二十七戶、突發生火災、當此農忙期農民徬徨路側爲狀慘、縣當局渡邊副縣長高行政科長、及行政股長等於二二日携包米五日分糧食向該地進入行救濟目下警察廳當局刻正調査火災原因中、

蒙民裕生會
奬勵左旗留學生

【阜新】吐默特左旗公署、雲丹桑布旗長時代、爲振興教育、揀選蒙族優秀之青年七十來名、派往王爺廟及扎蘭屯師道訓練所、併國外日本早稻田大學、宮崎高等農林學校、各處留學、茲經蒙民裕生會開會、備有相當預算、奬勵此等學員、將來卒業後、與我左旗教育前途、裨益期待殊深云、

謀國本鞏固併發展
王府設教員養成所

【阜新】由來蒙民技術人材缺乏尙欠提倡王府街原設靑少年工藝傳習所、於四月間業已閉所左旗署茲爲謀國本鞏固及努力發展計將該所改設初等教員養成所委佐藤爲敎育主任學員三十餘名、已正式入所開學授課云、

義合商號配布

【通遼】上月卅二次應配給棉布、在通驛貨物室被火、人民因換單衣無着、惶恐到萬分、緣當此非常時期、物質缺乏到極點、生活必需品非經官方配給絲毫難得幸喜補救得法、尙殘餘零星棉布、縣當局關心民困遂招商投標以零星棉布權當接濟計隣近各縣共到場六十餘家、結果被本街東義合商號、以三萬三千三百元投得、現經濟警察平定價格、公平出售、我邑人民於絕望中、得此良機、遂爭先恐後購買云、

高等女校惡疫猖獗
學生患赤痢者激增
已於上月二十七日已行放假矣

【哈爾濱】際此初夏天氣炎熱時期、以外各種惡疫流行症極爲猖獗、大有不能遏止之勢、蔓延激烈、哈爾濱高等女學校自日前寄宿舍發生惡疫以來、通學生竟有一部患染赤痢腸寒等症、大有逐日激增之勢、於上月二十六日患者竟達二十四五名之多、內中有一名死亡、現在該校竟有一百五十餘名生徒缺席、當局特別進慮故經協議結果、已六月於二十七日放假云、

警官教習所
第一期卒業

【鳳城】鳳城縣警察官敎習所、第一期所生修業期滿、該所主任敎官那德峻、稟報所長佐佐木藻之助氏、定於上月二十九日畢行卒業式、業已分兩各機關參加式典、授與卒業證書、各自回原署服務云、

警署檢查煙所
販賣舞弊法懲

【西豐】警察署長陳季仲氏、職斯以來、對鴉片斷禁政策、苦心勵行不遺餘力、茲於六月廿八、該署保安係員等、前往城內各管煙所、檢查吸證與台賬、經發覺順城街、管煙所有曖昧之處、當將該所販賣員王某、帶署審訊結果、確供認有高價私售等情不諱、經署方轉送法院嚴辦、以儆效尤、并將該所主任、以其疎失職守、痛加斥責、促其猛省、以觀將來、若該署之認眞拒毒堅持國策、可謂無忝厥職也云、

確保街內市民安全
消防演習宣傳防火

【蓋平】火災之可畏、有甚於洪水猛獸、偶一不愼、片刻之間、則巨富驟變赤貧、甚或傷人畜殃池魚、所謂星星之火、足以燎原、決非虛語、當局爲防患未然、日昨實行徵民宣傳、逐戶撒放傳單、街巷徧貼標語、務衛民衆觸目驚心、嚴加注意、同時警署在南關體育場、實地演習消防工作、以免臨時疏虞云、

關縣長榮轉
赴各機關辭行

【本溪】縣長關慶璟氏、蒞任後政聲卓著、民衆有口皆碑、宏功偉績、永誌湖山、今奉政府令、榮任濱江省巴彥縣長、已誌本報、茲關縣長定於七月一日、由溪乘北行列車、就赴任履新之途、特於二十八日、親赴在溪日滿各機關、分別辭行、及到本報分社、致離任之辭、本市各界人士爲感謝德政、擬屆期赴站歡送云、

雜疫流行猖獗

【青岡】縣所屬境內、近來突然發生雜疫多種、其所流行之病症、高熱或嘔吐、猩紅赤痢等云、

預防夏疫傳染起見
市衛生科頒發藥品

【阜新】時屆盛夏溯閭、時疫赤痢、倘防衛不週、易於發生、爲人之害、頗大且鉅、設非事先預防、勢必蔓延、今阜新市公署衛生科、注重人生健康及防止夏疫蔓延計、備妥注射藥品、分發海州、孫家灣、新邱、與市內、一般商民應用云、

卍卍卍卍卍

【本溪】市內新市街石山町九〇番地、住民大浦喜六氏、日昨爲其亡夫人、喜和子忌明方、集金參十圓也、持向本溪湖憲兵隊獻納、爲國防獻金、以盡槍後國民之赤誠云、

爲期警民融洽
開警民懇談會

【台安】縣警務科長楊榮三、爲期警民融洽、政務進行起見、於日前、躬赴三署、招集管內就近村民、在署內開警民懇談會、使官民協和、並取緊密聯絡、免去一切隔閡、政務得以進行、至該日下午三時始行閉會、次日楊科長、復往各分所、考核警政、是否進行、並訓示各警士注意夏防、務期治安良好、關於夏季淸潔、各農戶尤當注、意不時掃除污穢、格外淸潔、免生雜疫、官民一体注意云云、

建國體操舉行
各長官講演

【鳳城】康德七年度建國體操早起會、由七月一日起至月杪一個月間、仍由協和會主催、業經會議決定、本年會場分爲二處舉行、一在師道學校運動場、一在國民高等學校運動場、依據會場之距離、分別決定、每日午前六時警笛鳴時、各自集合指定場所、茲將担當講演者氏名列左、

一、師道操場講演者

張晉文鳳城街長七月一日

小川正義庶務科長七月五日

吳麟行政科長七月十日

黃寶雲師道學校長七月十五日

趙擎華女國高校長七月二十日

佐佐木藻之助警務科長七月二十五日

張晉文鳳城街長七月三十日

二、國民高等操場講演者

楚重三縣本部長七月一日

郭彥碩協和會事務長七月五日

大瀧正寬副街長七月十日

立山唯雄警察[illegible]七月十五日

劉德文教育科長七月二十日

飯島徹國民高等校長七月二十五日

楚重三縣本部長七月三十日

大浦喜六氏
献金美擧

市水道科以二十萬元
在新陽區建設水源地
預定約在八月下旬工程完竣

【哈爾濱】哈爾濱市公署水道科、因人口激增、上水道水量不足、故日前實施時間給水、經積極建設水源結果已於六月二十日起始終日給水、經過成績良好、而該科爲謀水量供給之充裕、故於六月中旬起在新陽區以二十萬元經費利用松花江水建設大水源地、預定八月下旬工程完竣、將來市內一般住民用水決無憂慮云、

考取僱員揭曉

【西豐】縣公署、茲因實施街村制、僱員尙不足用、經行政科長張家宥氏命題考試揭曉、正取劉哲澤等十三名、被取于中才十二名、委派各街村錄用云、

興安東省省聯合會

【扎蘭屯】興安東省省聯廿五日午前九時於扎蘭屯厚生會館、開會、國山省本部長等代表來賓百五十餘名均蒞時蒞席、當即任會議長、副議長、書記長並設立議案審查及文案起草兩委員會、省上省事務長之會務報告、國山省次長之施政解說後乃移入議案審議、劈頭關鐵道輸送貨物損失防止之件、展開白熱之舌戰武代表（喜扎嘎爾旗）追問當事者輸送貨物損失破壞之賠償手續關此拔本扎蘭屯鐵道、小川警護隊兩代表竭力說明、結局全場一致可決提出全聯、繼而張代表緊急提議、恭祈皇帝陛下御安泰全體遂青之件、經審議之結果、第一、垂首謹作一分鐘之默禱、決定歸省本部辦理、第二、又關於嫩江口上游諸敎河堤防促進實現及國道修築[illegible]日之會議乃競至告終云

棉布配給又將開始
市民夏季衣料無憂

【齊齊哈爾】當茲第九、十回棉絲布、將爲配給絡結不久之下、第十一、十二回配給之棉布、又將運來、將對省下各縣之配給數目、分配停當後、即向各小賣組合發送、關此兩回之棉絲數目、共爲一千二百九十件、對此多數之棉布、或可應市民之渴望、並本市方面、將前月份之棉布、與本月合併發給於一般市民、則無缺乏之虞矣、但關於十一、十二二次之每人配給數、共於省長之指令、則定爲七[illegible]之數、以半身服料爲標準、蓋以此改正、方能符於配給之趣旨云、

地局測量土地

【阜新】錦州地政局新派査丈本部、自實行土地整理後、該丈長鑑於土地任務重大、時不容緩、將率各人員等、按計測分配各村、際茲盛夏大熱高張之下、各任整理土地人員、身負公私雙方、不辭不倚拖大公無私之各位、揮勘丈地段、期爲早日整理竣事云、

招開署長會議

【西豐】縣警務科長潘文彭氏、蒞任以來、關心防務、刻下森林茂盛、禾稼起身、不日青沙帳深、夏防緊嚴、潘科長有鑒及此、於上月之念八日、招集各區署長前來、會議夏防事宜、取締警備道兩條高禾、積屯園塲補齊、以免匪擾、而保治安、議畢始散返署遵行云、

確立夏季防疫陣
決增設消毒所

【齊齊哈爾】疫癘之侵人、毒若洪水猛獸、故每至疫疾流行時、莫不惶惶然、似有大難之將至、故欲疾病之撲滅、勢必防疫於未然、故對於夏季之野菜及鮮果、必須施以消毒以免病菌之繁殖、本市市公署及警廳當局、有鑑及此、乃擬定如左之防疫辦法外、並對於鮮果及野菜類生活必需品等實施消毒並指定消毒場所六處、中央市場、南市場、東菜市北大街、驛前、新馬路等六處、希望販賣野菜者、至指定場所消毒云、

縣長注意食糧

【台安】縣長、郭兆麟氏蒞任以來、關於民間各事異常注意、現又担任興農社董事長要職、對於民食更感關心、是以於春初遵令、禁食糧出境、責令農社收買、以備青黃不接時民食不足、再爲接濟民間本縣農社、已遵令收存紅糧數千石、均在各農社、天井內囤存、茲因天氣炎熱、該糧內部、是否生熱縣長及保管當局、異常關心、是以近日來、正副縣長、蘇庶務科長、及農社理事職員等、對於囤內之紅糧、不時檢查、免生內熱、並責令主管人、不時搗[illegible]云、

徒有文化米票
無處買文化米

【本溪】市內米面之配給、向來委諸於商人、按票量數配給者固多、而私下通融售賣者亦復不少上月經各區分給民戶之文化米票、多有未得機會購領者、茲已無處購買矣、不知文化米票之分配、是按輸入文化米量數歟、抑或漫無規定耶、如果按照輸入文化米票、則市民何竟持有文化米票、無處購買文化米耶、

缺水聲中調查井戶
井戶加蓋禁棄污垢
預防時疫注重市民衛生

【大連】氣候炎熱、久旱不雨、時疫猖獗、食水告缺、是以水道及衛生兩當局、莫不爲市民憂、二十三日、雖陰雲密佈、細雨綿綿、但時降時止、二十四日朝、竟雨霽天晴、百二十萬州民、渴望中之及時甘霖、竟又告止矣、田苗旣未足沾其滋潤、食水、仍不足用、一方各水源池貯量漸減、消費量及烈日蒸發量、反而兩有增加、如此由十二時間、曾一度縮短至八時間之供水制限制以現在之日間消費量、及各池之貯存量、因恐非久計、八月前後、斷水患決非或免、水道當局一方急施水道擴充設備、一方爲緩和燃眉之救急方策、二十五日起、調査市內現有之新舊井戶、並日下進行着工、及計畫準備開鑿之井戶數、調査完了後、更檢驗各井戶中之水質、共適於工業、並適於飲食者各若干、共適於飲食者中、各距水道之遠近、據誰供給商民食用者有幾、諸般調査畢、因關係食用上之衛生、須施以相當衛生設備、即如臨近貧民窟之井戶、上部多無井蓋以掩蓋、污水旣能流入、塵垢足能飛入、況低級滿人、向不以衛生注意公共井戶、共重公益而能愛護者、更無其人、如此久則污垢、况暑夏中垢物頗多、蠅蛆繁殖於井戶之側近、井水旣被污染、市民汲取飲食、更易傳染時疫、若如此多一井戶、反造成多一傳染病之發生窩、當此百疫萌生之際、亟應注意、是以最近飭令各派出所、沿各井戶調查、其無井蓋者、急令井主或附近需水之住民醵金修造以重衛生而防時疫至於井戶之附近、亦須時時淸潔不得放棄污水廢垢云、

國民負擔調查班
開始分班活躍

【金川】關國民負擔調査、前經派員赴省講習、茲復與協和會緊密連絡、遂於上月二十四日假縣警察教習所、開催打合會、二十五日、利用富民堡作實地之講習、以行政科長尹希价爲班長、協和會縣部員充副班長、外班員十二名、組成調査班、按地區別、分樣子哨街、小金川村、姜家店村、大椅山村、四組、向各該現地出發調査、調査員悉爲縣公署及協和會優秀份子當能收其實績云

施療班來新

【新台子】村公所、於上月二十七日、接到鐵嶺縣施療班、乘公用汽車、並醫師數名、爲救濟貧民無力就醫及防止流行病及赤痢之發生、當即通知新台子村管界內之商民、齊至村公所無料施療是日前往就醫者、絡繹不絕、誠病者之福音矣、

田子副院長
在公會堂講演

【開原】今般爲滿支視察來滿之衆議院副議長田子一民氏、自新京之歸途上月廿八日來開視察、於協和會開原縣本部主催之下、廿八日午后四時、在開原公會堂開催講演會在開日本人皆前往聽取云

濱江紅萬字會
賑通河災民大批食糧

【通河】本邑連年歉收災情奇重、縣長崔寶山、副縣長山田昇兩公、苦心焦慮、籌劃萬端、時感捉襟見肘之嘆、即地方慈善團體、雖具有同情、爭奈心餘力絀、救濟不追、在此場合下、一面向中央告急、一面陳情慈善機關、當於上月間、承濱江紅萬字會、派員來通、詳査災况覆命之後、允由濱江警[illegible]賑糧五火車、以資救濟、現經山田副縣長、與糧穀合社接洽、許可運搬出境、從此民命、賴以昭蘇、不委溝壑、推之此功此德、舍該會其誰與歸、

興亞教育大會
扶餘代表決定

【扶餘】日本紀元二千六百年紀念事業之一、興亞教育者大會、不日即將在東京舉行、我國準備組成參加、該會之滿洲國派遣團、業經編選完成、吉林省之代表五名中、本縣扶餘街公立東南區國民學校長王文友君、榮膺代表、而當選出席、王君係吉林省立[illegible]師範出身、人極老練、辦學有年、此行於教育部門之發揚光大上頗可期待云、

女高開始期考

【西豐】縣省立女子國民高等學校、時値荷花盛開、暑假將至、校長王文彬氏、有鑑及此、與舍監林梅閣、薛女士教師等於月之一日、考試學生各門課程、以分優良、而備期學之成績、衆生紛紛努力進爭首魁、免落孫山云

防空大演習全街出動
官民各盡天職成績佳

【珠河】縣公署、於六月十八日、舉行防空演習、組織防衛總隊、由警務科長、張警守、爲總隊長、縣街長孟署長、童私正夫爲副隊長、伊吹彌藏田村元楊化之三人爲隊副、以下爲防衛隊、長谷川爲隊長、隊副七人、隊內之機構、設警報班、消防班、防毒班、救護班、燈火班配給班、工作班、交通整理班、避難班、外設診療所各置正副班長及所長、又各置隊員若干人、按照職責、實施演習、有如臨敵最可觀者、消防班之水龍水龍、手提水筒、長鈎短斧、救護班之各載防毒面具、及担架隊、以及防毒之面具整齊、擁街塞巷、來往奔馳、忙碌異常、適値胡海廷房屋、發生火警立時撲滅、各盡防空之能事、夜晚當警報傳來、全體出動、頃刻演成燈火管制之精神、所有街民、素受官方純熟之指導、及訓練、皆知防空爲保國保家安身立命之天職、就能爭先恐後、嚴守一切防空制度、決不肯因一家之失愼惹起全市之危害、在刹那間、蹈入鴉雀無聲、黑暗鄉裡、即紙煙星星之火、亦不肯稍有放肆、吾想全國之防空、全能如是、則成績可蓋世矣、

調查需用麵粉人口數
小賣商報告組合分配

【大連】近月以來、分配麵粉、不實不盡、不勻不平之聲浪、震動全市、哀鳴嗷嗷、愈呼愈烈、涕笑怒罵、再接再厲、凡關東州外、連繫之同心同德滿洲帝國境內、到處亦同此情形並例外、此之謂經濟統制、所以招來、誠有史以來破天荒之奇聞、有非可逆料膽皮者耳、麵粉組合當事者、對此亟思加以改救、劇洗積弊、而求普及、本有敝大家食之宗旨、鳩首考慮之下、傳達各小賣商店、於就近主顧各戶、派人逐段調查住戶人口數、詳細具報組合、則組合方面、綜合需用數量、分配麵粉、此種手續雖免遲延以致端午節前迄今、已經二旬餘、當未分配、實屬遺憾、查組合方面之規定除日商三中三麵等號直輸入餉粉商稱爲發行外、則如市內最大量推銷麵粉滿商安惠棧、及其他零賣商店、均一律爲小賣商、依節前之分配數、安惠棧鈞泰號等家、共分到千袋共蘇山五百袋、乃至最少數之零賣商、亦分到五十袋、請果市內各住戶需用者、仍屬杯水車薪、半多向隅興嘆、每抱歸來分食無麵之嘆、聞在近日調查麵粉家家普及、未悉果能辦到否耶、姑誌於此、以觀後後、

双塔境開催
兒童作品展覽

【北鎮】縣街公立双塔國民學校校長魏家麟、爲訓練學生作品精神活躍起見、特於七月三日開催兒童作品小展覽會云、

毒品私售檢擧
警務當局對於

【北鎮】縣警務科司法股長鮑德文氏、爲徹底肅淸鴉片麻藥私售私吸等、不法行爲、特於近日間、飭局實施大檢擧、分別懲戒、以重國策、而絕根株、成績頗爲良好云、

王警佐湯主任
出張西南宣撫

【北鎮】縣警務科警務主任、王警佐熙堯、警尉補楊自新、北鎮警察署保安系主任湯有山、於月之廿六日午前、出張城西南閭家句子鮑屯各山岳地帶、實施宣撫宣傳工作云、

實業股對畜產
强化繁殖計劃

【北鎮】縣公署實業股、爲謀畜產繁殖强化起見、特於最近期間、在勸農場及滿家溝、綿羊繁養場、有牡羊若干頭、如欲交配、可向各該場接洽、幸勿失機、實爲當務之急也、其次預定擬由其他鄉邑、購備優良馬種一〇〇頭、優良綿羊種一〇〇頭、以資交配開發云、

街公所佈告
種豚交配免費

【北鎮】縣城廟街公所佈告、案奉縣公署實業股令、種豚交配免費等因合亟令仰闔邑人民知照、趕緊至勸農場接洽云、

薄倖郎忘恩負義
既虐待又拐錢款

【撫順】市內龍鳳坎傘全義包工副經理張永林、於去秋病故、遺下大批金錢外、並有嬌妻雷氏未亡人、雖生活無憂、但不甘寂寞、乃與龍鳳坎閻把頭之年富力强苦力、張岐山者、始則陳倉暗度、勾搭成姦、今竟明目公開、居然夥度、不料征顏薄命、好事多魔、該閻某終日居犄以未足每日向雷氏索要金錢、花天酒地、本隨共願則打罵立致、百般虐待、雷氏不堪其苦、乃具狀法院、實行離異、不意張岐山乘雷氏、赴法院控訴之時、竟將該雷氏所有衣物錢款、席捲而逃、將來能否歸來激回損失、或破鏡重圓重溫舊夢、不得而知云、

地政科開會議

【北鎮】縣公署地政科、於月之廿七日、召集各分班幹部人員、實施測量地籍區劃會議云、

稅捐滯納處分
派員分投執行

【北鎮】縣公署財務科科長龍英華氏、爲整理稅收起見、對於地捐地稅處分、於近日間將城廂各區派員分投執行、以期稅務强化、而重考成云、

街長又行更替

【北鎮】縣城街長蕭午橋、因事假除、遺缺已蒙縣當局、揀委張代屯村長張九儒接充云、

運動會盛況

【青岡】縣公署、協和會兩當局、爲慶祝盟邦日本大帝國紀元二千六百年聖業興亞運動大會、已誌前報、茲於本月六七兩日舉行運動、場所本縣國民優級校體育場、本日天朗氣淸、惠風和暢、各縣各機關各校法團及日滿來賓等、雲集於此上午十時、由縣長司會之下、舉行開幕矣、爲定施第二代國民體育强化、健康向上計、由各關係當局、講演紀元二千六百日本大帝國史、並教育發展、而努力於智德體育之適進徹底普及、全體均靠認識斯上日、比賽結果、各機關各校、成績均佳、俟由縣長獎品授與式、各得獎品者喜形於色、鼓掌之聲、振動耳鼓、鼓號齊鳴、定堪盛烈、至七日午后六時、始行圓滿閉會云、

馬匹座談會盛況

【普蘭店】本埠管內長山寺會、乃管內十八會中面積最大之會也、土地沃美戶口衆多、亦爲各會之冠、且位當衝要、爲鐵普分界之區、交通便利、巴斯東西通八達往來不已、熱心公益興利剔弊、以爲該會長袁心懿翁自任職以會民謀幸福、因會民飼馬者衆多、且多係改良之馬、袁會長欲使會民對於養馬之知識、愈進改良之境起見、特於日前六月二十九日、午前十時、由溝田民政署長鴻野庶務課長、金州及普蘭店種馬場技師、各處來賓新聞記者、及當會各飼馬家多數參列之下於該會議室內、嚴肅開催馬匹座談會、其順序如下一、一同入場、二、開會之辭、三、國旗敬禮、四、默禱、五、主催者式辭、六、民政署長訓辭、七、種畜場長訓辭、八、來賓講話、九、馬匹改良座談會、十、答謝辭、十一、閉會之辭、後由該會設備盛宴多桌、以欵待來賓及各飼馬家、計此次出場之改良馬匹、共係一〇六匹、其中有馬駒五匹、洵屬盛會也、

田中副縣長榮轉
各界送別盛況

【寬甸】副縣長田中黃光氏、蒞寬年餘、對於一切縣政、興當改善、以抱勤政愛民之本旨、以致成績昭著、頗蒙上峯之嘉許榮任爲濱江省民生廳高等敎育科長本月三日即首途前城內各機關法團、除前舉行送別餞宴外、本日各界團體官民等、熱烈齊集縣署、致送別、一般送別官民等、莫不惜別仰念不止、聞繼任者爲淺沼亡一氏聞亦政聲頗著及着任後對於縣政興革事宜、定有一番刷新進展云、

街村吏員見學
將來事務圓滑

【海城】街村吏員訓練所、第五期訓練生、已將屆修了之期、現爲使將來事務圓滑計、於已前二十一日、由大友主事、反沈助教、率同由海城出發、爲前赴大連、蓋平、熊岳等地方、實施街村行政見學、已於日昨即一同返海矣、

卍會開壇化刧

【海城】本縣紅卍字分會會長曲惠觀、以海城地面、久未落雨、日前特發誠心、與同修等、諷經求雨一期、會誌前訊、茲果於隔昨降下一場霖雨、謂爲至誠感神、未爲不可、聞該院現接營口來函、謂彼方訂於念八日蒞海、廿九日開壇、弭化災刧、在此竣事後、於卅號赴牛莊道院開沙云、

開催煙政會議

【昌圖】縣當局爲謀煙政圓滑起見、特於本日（二十五日）下午一時起、在縣公署會議室招集管下十四名管煙所主任、由行政科、警務科、庶務科各關係者蒞場之下、對於各種指示事項、行詳細之討論、迄三時許閉會、並在西豐慶居公宴懇談後、始盡歡散云、

私宰猪被檢擧

【安東】市內六道溝居住之王錫財、（五五）於日前私殺自已飼食豚、以其豚皮、向市內縣前街朱某以五十圓出賣、此事實被警察廳員探知、依皮革統制法屠殺法之違反、而行嚴重審問中云、

飲食店不潔

【本溪】市內菜市街天一芳飲食店營業、近因市面興隆、食客增多所以營業頗獲厚利、惟屋內蠅蟲太多、屬菓於食品上、驅之復來、值此赤痢流行實與衛生有礙云、

國兵法講演會

【通化】第八軍管區司令部當局、爲使各校學生對於國兵法明瞭澈底、於六月二十七日、分別招集國師一國高二國高各國優國民學校、在師道禮堂講示映演、國兵法實施之眞義講話、及映演國兵生活及從事國兵之榮幸等片、對於中堅第二代國民非常有裨益、當實爲國民之榮幸云、

買彩票連得二彩

【新台子】德增厚、執事人楊聘芝、於五月份買裕民獎券一條、及出獎時、竟仲二彩、計得國幣六百元、旋又購得六月份獎券一張、及屆此次開彩又得仲二彩之附彩計國幣一百元、而裕民獎券實屬裕國便民、乃發財之捷徑惟楊某連續得彩、最爲稀奇、將來連仲三元、更有希望矣、

實施家犬注射

【西安】西安縣西安警署長脇坂重治郎、警務科衛生股長匯志超、警署衛生系主任郭巨勛、以時屆夏令、天氣炎熱、所有縣城內商民各戶所蓄養之犬數甚多、爲防狂犬病以及犬之其他疫病等起見、現在實施家犬之注射、每日在西安警察署院內前往牽犬注射者甚多、以防犬病之疫云、

多購紀念郵票

【西安】西安郵政局奉郵政極峰令開因、皇帝陛下第二次御訪日、於六月二十六七八日發行紀念郵票並盖用紀念郵戳等因郵政局遵令售賣以上郵票、日滿各人民以二聖再度聯歡確有歷史紀念之意義、爭相購買該局於三日間賣出紀念郵票二分者一萬枚、四分一萬枚直至三日以前後尙有購買未得者甚多云、

頭痛·齒痛
高級治療藥

40(5)27

舒服靈乃根據藥物相乘作用之最新藥理、由數種貴重藥料配合而成之改良藥劑、故能功效卓著、性質安全、推爲高級製品、超然與衆不同。

▲每次兩片 止痛如神▼

【主治】感冒 頭痛 頭重 神經痛 眩暈 齒痛 月經痛 喉痛 腰痛等

【包裝】四片 八片 20片 50片 100片 各大藥房 均有經售

總發行 株式會社 武田長兵衛商店 日本大阪市東區道修町

滿洲總發行 滿洲武田藥品株式會社 奉天市大和區春日町

舒服靈（ソボリン）

兩片 紐祿豐 夠矣

非神秘的乃有理由的

服紐祿豐兩片數分鐘後痛即停止此非神秘乃有至理存焉因此藥片係用代醫界所知最佳止痛藥料製成故能奏效如斯之速

紐祿豐係韋廉士醫生藥局家用良藥之一功能速止各種神經肌肉疼痛包括頭痛耳痛牙痛神經痛坐骨痛腰肌痛瘋濕痛月經痛以及割傷灼傷燙傷創傷種種因傷疼痛然紐祿豐止痛雖速却又無損於心臟無傷於健康亦無妨於婦女行經之天然作用以其絕對不含迷朦有損雜質也

紐祿豐不僅善止疼痛即退熱散寒治流行性感冒及喉痛亦甚有效

藥房均售或向上海江西路四五一號韋廉士醫生藥局購備

代理處奉天市東亞街三〇二二號英和記洋行

兜安氏
潤肺藥水 止咳藥片

能健肺强身 堪與大自然搏鬥

主治 傷風・咳嗽・氣喘・聲啞・喉痛・氣管炎・其他肺部疾患

BR-CL 893

兜安氏西藥公司啓 上海江西路四八九號

賽湧泉 下奶藥

凡是缺乳無論小兒幾個月服此藥均能乳下如湧泉每盒十二付定價國幣式圓以上二種藥品乃東鹿楊氏自製外埠函購加郵費貳角

▲招添各埠代售來函定議 小北關萬壽寺胡同 欣榮堂厚記

療治 羊癇瘋！癲狂病 效效

這種藥名五癇通靈丸專治羊癇瘋癲狂病男婦老幼因氣火鬱怒所得四肢抽掣不省人事發無定時時發時止越發越重多年不愈此藥備能治之每付藥服三十日定價每付國幣參合

分讓大批 水獺 安格拉兔

水獺 兔 特產

中央畜產社海城種兎場 奉天省海城縣

青年表行

專售高尚鐘表眼鏡 奉天城內中街路

沙眼!!!

爲前途幸福 投考預防計 請即購用：

明目奇效丹

主治 顆粒性沙眼 乳頭性沙眼 瘢痕性沙眼 角膜合併症 紅腫灼熱異物感流淚 粘性濕爛乾燥瘙痒畏光 眼瞼內反睫毛倒刺霧視 血管翳薄翳斑翳白斑

每盒五角

（函購郵費免收）（滙款務須封號） 奉天第一商場南胡同 顯塤藥房

奉天省長許可

人生五官四肢常生疙疸血斑實是……及所不滿其原因 就是血熱與血不清之故本藥房所……血汁確實有效所 其他良藥數種乃家庭常備四時可用 品名詳列於下望祈注意

品名	適應症
解毒清血汁	癰證初起 無名腫毒 紅絲疔毒 新起項瘡 血斑血痣 血熱脫髮 小兒胎毒 傳染毒症
延齡復茸虎骨酒	先天不足 後天虧損 腰腿痛疼 筋骨麻木 半身不遂 手足抽搐 婦女經閉 子宮虛冷
除痰保肺液	鎭咳止嗽 痰涎湧塞 哮喘咯血 肺痿焦枯 肺癆久嗽 婦女癆嗽 一切肺病 服之皆宜
衛生健胃丹	健胃止痛 消食順氣 呃逆不舒 停食停水 飲食少思 嘈雜倒飽 噎食吐食 開鬱散積
救急回生葯	感冒風寒 霍亂吐瀉 胸滿腹痛 頭痛目眩 鼻塞聲重 絞傷痧症 一切疫癘 起死回生
自製補血汁	補血理氣 逐瘀生新 固本培元 鎭心安神 諸虛百損 乾血癆症 婦女血虧 赤白帶下
兒科至聖水	感冒風寒 急驚發抽 內熱咳嗽 肚大青筋 面黃肌瘦 五疳十積 胃鬱吐瀉 服之皆宜
小兒清肺散	小兒肺熱 咳嗽喘息 身熱面赤 鼻塞聲重 火盛氣喘 咽喉腫痛 頑痰哮吼 百日咳等

歡迎代理 報酬從優 總發行處

積盛和大藥房監製 奉天大北關二段五三番 電話四・二五三八號

歡迎滿洲國學童使節團

夏天最宜服用

每年一至夏季，世間往往即有一種不能服用補劑，服之將有衂血等等流言，其實這種風說，時至今日，早已成爲明日黃花，不近時代之物，蓋自「哈利巴」問世迄今，既閱數載，服法簡單，不腥不臭，無碍胃腸各點，實能打破從來一切魚肝油之缺陷，至其含蓄維他命量之豐富，世間食品，無出其右，哈利巴者，誠爲獨一無二之夏期保健劑也

定價（壹百粒…貳元玖／伍百粒…拾貳元伍）各葯房均有代售

鱈魚肝粒 哈利巴

奉天市青葉町十一番地　株式會社田邊商店

田邊製藥品

H—29

一瓶能稀得七倍之可爾秘思
能調整胃腸的可爾秘思
能使小兒健壯之可爾秘思

我們若携手共同
愛飲可爾秘思
即可成一健全的兒童◆◆◆

可爾秘斯
香甜之滋養飲料

25・LL

明治美麗牌煉乳

完全代替母乳滋養豐富
對於嬰兒有偉大的幸福
能使體格强壯而且轉胖
食久決不生厭非牠不可

本社・奉天鐵西區興工街
大連支店・大連市彌生町
新京支店・新京祝町
奉天支店・奉天市大和區霞町
哈爾濱支店・哈爾濱道外承德街

滿洲明治製菓株式會社

獅子牙粉

馳名全球

好小孩常刷牙
最喜歡**獅子**牌
未患過牙齒病
又健全且雪白
啊・眞可愛呀！

健康的根本條件，全在健全牙齒，幼時的刷牙，所以不僅爲了好看，而有養成健康根基之重要使命。**獅子牙粉**，因爲含有世界唯一各種功効，殺袪所有病菌，必防蟲牙，又治齒槽漏膿，淨除垢苔，一定刷淨白美牙齒，且强牙質以助嚼咀其効誠如神靈。

獅子牙粉總發售處
株式會社小林商店

經濟與產業

本年度後半期各事業動向
在資金·物資·人力統制下 擴充最重要部門棄小就大

政府策定日滿物動計劃、修正五年計劃、按此決定國內各部門重要產業本年度事業計劃、然最近因國內通貨循環狀態不佳及難籌辦圓幣資金、遂決行重新改定政府並各事業會社本年度資金計劃及事業計劃、以謀縮收國內萬股資金計劃、滿業等各會社、已向政府當局、提出改正計劃、即爲對付資金及物資問題者也、更就人力問題以觀、因謀改善國際收支關係、政府對人力問題之施政及條件頗示不均衡、勞動力傾向偏跛、利用農閑期之勞動力、亦示減少、於是勞動力之不足、成爲國內全般的傾向、政府對此施策、除實施勞動者招募專管制度、以謀主要產業充足勞動力外、調查全國勞動力、蓋人力問題、亦屬產業計劃及資金計劃之一重大要素也、

總而言之、國內各種事業、由於資金、物資、人力三大要素之動向、於本年度後半期當可有本質的轉換、擬觀各事業七月以降之計劃、最大特色有之、即（一）依據資金調整强化政策、調整重點部門、（二）鑑於物資不足、權成重點、（二）因國際收支關係、輸入資材並原料不足、於是除農業部門以外、在其他各部門、放棄新規計劃、停止擴充設備、及停辦運轉設備、專對最重要部門、傾注全力、積極擴充、重點主義、頗有言不實踐之譏、各方期律於本年度後半期、完全遂行重點主義云、

收買機關增强（農產）

因資金調整方針農業關係特殊會社亦不免受影響、然與其他生產會社有異、在其基本不大受影響、只有實行流制事務的機關、須被壓縮、然而政府如欲今後徹底實施與農政策、應付日滿華所要求之農產物則整備人員、完成倉庫及其他設備等項、絕對必要、在此種方面、新規新設如遭壓縮及禁止、今後對於農產物必難完成流制、關致會社失去存在意義也、並且收買地方農產物資金亦因交易物問題未解決、各特殊會社所必要之收買資金、因會社機能增大、必須較去年度擴張、收買資金如被壓縮、糧棧、特產商等必以自己資金活潑活躍、反於國策之農產金融機關亦可隨之跳梁、大豆及主要糧穀小麥等農產物之統制、殆歸畫餅、故政府必確立再編造收買機構之具體策、對於會社收買農產資金、政府親自積極的援助並爲防農村通貨膨脹、漸實施農產物與生活必需品之物物交換制度、至於興農合作社關係經營實問題、如經營交易場、一年收入可達一千萬圓之譜、政府補助金亦能減少、然而補助金之多寡與合作社業績頗有關聯、確其爲不生產的事業、決不可等閑視之、要之農茶部門、便乘政府積極政策當可打開難關、

計器製造此爲不急產業、由於此次資金調整、當相當壓縮、新規事業計畫一切中止或抑壓、故現在着手中之計器會社奉天工場等其計畫亦不得不完全的縮小、結局唯賴對日輸入一路、然觀日本之製造現狀、受壓縮已爲確定的、欲供給需要百分之六七十、十分困難、

電氣事業部門
發電設備可達成計劃

電氣事業之龐大建設計畫以完成水力火力發電之綜合經營爲大方針今後即沿此基本線進行在實行鴨綠江松花江、鏡泊湖三大水電工場相並行、滿洲電業建設火力發電及送配電網、該社對於資金調整方針下、有最重要建設計畫之本年度事業資金、決縮減爲二千二百萬圓、而此資金壓縮、主要因受銅材不足所制限、送配電網之建設、部分的受有打擊、而水火力綜合動脈、東豐安東奉天安東大連間之超高壓送電線及主要送電線因使用鋼心鋁線、故尚不受何等妨碍、發電設備、如機林獲得順利則可完成豫定建設計畫而下期該社當前重大問題、因阜新發電所完成遲延、爲九、十兩月電力危機及煤價再漲所受之經濟打擊的打開方策、電力危機、本溪湖煤鐵已增設完成自家發電設備構備配電方法、又考慮最惡事態之萬全對策對於打開方策、抱有充分確信煤價大漲、所予該社經濟的影響、頗爲深刻、爲維持現行之七分紅利除節減緒經費及特約電力以外、似提高大量電力料金、豫想實現以前尚有許多難題對於該社今後之建設計畫有重大關聯頗堪注目、

紡紗·洋灰·製粉 均可維持現狀

紡紗 業界、本年度下半期繼續上半期後半之原棉通過、入相當窘境不難想像、原棉之收買依然困難、對此點紡績界傾注主力、然現在八成三分三厘停工、今秋滿洲華北新棉之出貨、可紓和二成停工、依情形當解除某程度之封緘同時考慮縮短操業時間在滿紡已立超此以上之窮境、所謂立此窮境、乃中止操業之意、無論如何、紡績界之苦境尚長、故綿製品價格提高機之運、相當濃厚、或措機會、即斷行提高、

洋灰 全設備之機械運轉、因原料之煤、石膏等關係、以致無望、達到計畫月標有相當努力之必要、自原料關係觀之、其實現有相當難點故設備之移駐或新設工場等、雖有可能、然因原料不足、究無實現性唯依然繼續現在之不振狀態、此次煤價提高、自各社業績上觀之、於個別的採算上有利、然自洋灰全體觀之、決無好轉、全般的依然繼續不振狀態、

製粉 食糧對策上、麥粉增產、視爲絕對的、然自小麥生產現狀觀之不能再擴張整備代用粉製造仍在研究途上未登軌道唯競競維持現狀耳

對處採煤減量
煤業勞務對策會議

【新京專電】民生部勞務司及經濟部鑛山司主辦之炭業勞務對策會議、二十九日午前九時、在新京滿炭會議室舉行、由經濟部滿炭、滿鐵東邊道關係者及其他全滿炭坑勞務關係者出席協議處理、由於苦力移動激化、最近顯著的現全國出煤減少傾向、須急速確立防止苦力移動對策及補給策、關於移動防止對策、由各當事者提出種種意見要望當局之善處其主要者如左

一、爲防止建築業方面之吸收强化勞働統制對苦力之爭用取嚴罰方針、

二、開最近建築方面之勞動力稍生裕爲苦力移動之有力原因、乃皆爲農業方面吸收、爲調查實情、勞務司最近施農業勞働者之基本調查、

三、現在之勞働統制、因缺農村方面統制之徹底將來農業勞働者亦行登錄明統制之徹底、

四、尊重滿人之習性、考慮採用有力之把頭制度對此因從來有種種非難、故決加適當考慮、

五、改善勞務管理、使勞働者之福祉設施向上、一般要望此際勞働統制之徹底的强化聲甚高、他方爲補給不足勞働者、强化自七月一日實施之勞工協會專管募集、謀向炭業方面先的配給、期煤炭增產計畫實行之萬全、

奉天中央批發市場行市（七月一日）（單位爲斤價格爲圓）

品名	產地	單位	大價	小價
△蔬菜類				
蘿蔔	日	一〇斤	[illegible]	[illegible]
地瓜	日	一〇斤	[illegible]	[illegible]
蒜苗	日	[illegible]	[illegible]	[illegible]
韭菜	日	[illegible]	[illegible]	[illegible]
洋葱	滿關	[illegible]	[illegible]	[illegible]
蒜	日	[illegible]	[illegible]	[illegible]
胡蘿蔔	關	一〇斤	[illegible]	[illegible]
芹菜				
香菜				
生姜	日	一〇斤	[illegible]	[illegible]
甘藍	關	一〇〇斤	[illegible]	
菠菜				
△乾果菜類				
黑瓜子				
榛子				
紅棗				
花生	滿	一〇〇斤	[illegible]	
元蘑				
木耳				
花椒	華	一〇〇斤	[illegible]	[illegible]
黃花菜				
△水果類				
杏子	滿	一〇〇斤	[illegible]	[illegible]
桃	力	[illegible]	[illegible]	[illegible]
美倫瓜	日	一斤	[illegible]	[illegible]
柚子				
山楂				
鷄蛋	滿	一〇〇個	[illegible]	[illegible]
△鮮魚類（一斤）				
白魚	滿		[illegible]	
鯉魚	關		[illegible]	
紅蝦魚	滿關		[illegible]	[illegible]
偏口魚	滿關		[illegible]	[illegible]
拔魚				
快魚	滿		[illegible]	[illegible]
毛蝦				
對蝦	滿關		[illegible]	[illegible]
黃花魚				
大刀魚				
△鹹乾魚類				
蝦毛蝦	滿	一〇〇斤	[illegible]	[illegible]
鹹快魚				
鹹黃花魚				
鹹青魚				
鹹海蜇				

註…滿—滿洲·華—中華·國·台—台灣·日—日本·關—關東州·朝—朝鮮·米

開拓事業
挽回期前頹勢

反映日本農村好景氣之日本內地開拓民之入植、於上半期較豫定減少若干預想此種傾向、下半期仍然繼續、資材配給、因之優先配給、殆已按豫定進展、是以開拓事業不受資材之抑制、惟其資金、因政府方針、可被削減、現擬建築模範家屋及嚴守貸欵限度等事宜、因政府之資金統制、最苦心者、爲土地收買、對該方面、政府特別會計、約制限千八百萬圓、結果、收買開拓適地工作、較既定計畫可被縮小、因此土地開發會社之事業、上半期由全面工事主義爲部分完成主義即土地開發、豫定將本年應着手之工事地區、分爲十處、同時着手造成工事、擬以四年完了、今將工事地區減少四處、完成則改於年內乃至二年、以補填用地買收之不可能、

鮮系開拓團關係上、豫定本年當初滿鮮拓撥五千戶及其他政府辦理或金融會辦理五千戶、上期之實績之爲滿鮮拓四千戶入植完了之八〇實績、其他殆不見實績、然滿鮮拓因資金流制之强化、下期之資金運營、豫想困難、故下期一千戶入植豫定、全然放棄變更方針、總而言之、開拓部門下半期之豫想、不拘周圍情勢如何、雖不按既定計畫而行、若入植時節植好時期、則豫想事業實績結果、或可挽回上半期之不足、該問題似一視日本農村自體之動向如何而後決定、

化學工業

因調整資金方針對於各特殊會社之配給資材、愈益徹底依據重點主義、在化學工業部門、各會社資金及資材、均被縮減、至於人造煤油工業預想今後必將變更會社根本

人造煤油＝在我國用煤油製油研究雖成功尚在試驗期故暫不建設大量生產工場、首先確立試驗工場、研究各種方法、選擇最有効果之法、然後對之注重、因之滿洲油化工業會社（在四平街、按低溫乾溜法以煤製油）放棄第二期計劃、注重於工業完全之第一期設備合理的運營、滿洲合成燃料會社、（即按飛霞法以煤製油）豫定明年一月完成、實施第一期計劃、在錦州設立工場、此外並有吉林人造石油會社及滿鐵撫順石炭液化工場、均採用直接製油法、尤其撫順工場、業已通過試驗期、當前問題、即在如何企業而已、按滿鐵資金狀態、現在殊難支付此項事業費、然而無論如何、必將具體化、更在石炭液化研究所、（按霞克法以煤製油）鑑於現下資材難、建設氣相式試驗工場、省略自煤至煤膠油之工程、專以煤膠油製造煤油、

化學藥品＝因歐戰關係輸入機材杜絕、直接、間接的受其影響滿洲安鐵、及滿洲電化等工場、難免一時停止建設工事、其他會社、亦專事維持現狀、中止擴充、雖難達成所定計劃、然爲近來所期、謀求萬全對策、滿洲曹達會社、雖營口及圖們以現有設備、發揮最大能力、以明生產預定量五千四百餘噸、滿化會社（製造硝安硝酸）原電氣分解工場停辦、然擬於本年八月完成、但因難購、資材途將其成立約延期一年云

股票實價

滿電 [illegible]　電電 [illegible]　滿化學 [illegible]　東滿鐵 [illegible]　奉天製作 [illegible]　滿工作 [illegible]　滿鋼鐵 [illegible]　大連窯 [illegible]　滿事輸 [illegible]

滿麥粉 [illegible]　營口紡 [illegible]　哈洋灰 [illegible]　滿製麻 [illegible]　滿紡績 [illegible]　滿洋灰 [illegible]　滿土地 [illegible]

奉天市浪速通 合山證券株式會社 電話 [illegible]

行市（七月一日）

金銀

△洋塊
倫敦 便士 [illegible] 分之 [illegible]
紐約 仙 [illegible] 分之 [illegible]
孟買 六一留比四分之三
△金塊
[illegible]

匯兌

日美 [illegible]
美英 [illegible]
美華 [illegible]
美法 [illegible]
英美 [illegible]
英日 [illegible]
英華 [illegible]
英法 [illegible]
印日 八六留比 [illegible] 分之 [illegible]

商品

△棉花 大阪（前場第一節） [illegible]
紐約 [illegible]
孟買 [illegible]
△綿布 大阪（前場第一節） [illegible]
△生糸 橫濱（前場第一節） 現行 [illegible] 八月 [illegible]
△小麥 芝加哥 七月 七四仙八分之一　九月 七四仙八分之五　十二月 七五仙八分之七
△麻袋 加爾喀多 [illegible]

股票

△奉天滿取 股名 開行 下市 大價 小價

滿取、滿業、滿新、大新、錦新、日鐵、日毛、新船、營紡、滿毛、全新、滿鐵、電令、電乙、瓦斯、電業、同新、滿化、東拓、日石、特工、大軌、鋼管、二新、工廠、土木 [illegible]

△東京近期 東新、入新、東紡、鐘新 [illegible]

法庫縣民抵押農商貸款地照因九一八事變遺失聲明作廢

領名人	坐落村屯	四至 東	南	西	北	種目	等則	畝數
王文閣	二道房 鏵房	荒	壕	荒	壕	旱田	下	一二、一〇
張有德	全 全	溝	王雨峯	壕	楊有財		城	九、二〇
高雲九	大孤家 敖牛堡	道	道	楊洪賓	孫啓後		中	一〇、〇〇
高祥	依牛堡 賀衙海	劉德	劉德	潘潤堂	壕溝		中	八、七〇
潘濤	全 全	潘鴻俊	崔振	潘庚揚	楊永林		中	九、〇〇
潘增	登仕堡 嚴千戶	山坡	溝	潘仁三	潘慶山		城	一〇、〇〇
李鴻芳	慈恩寺 韓窩堡	韓德英	道	張永昌	河		下	一二、〇〇
于沛霖	大房申 羊草溝	溝	道	申鍾禮	樹溝		下	六、四〇
宋殿臣	柏家溝 窯家街	劉永發	劉永春	任廉卿	任和卿		中	一三、七〇
福蔭堂	慈恩寺 白家樓	本主	壕	本主	河		城	三三八、七〇
劉濤臣	大覺堡 石頭房	朱永富	道	石寶元	道	旱田	城	二〇、二〇
黃金龍	全 全	黃百令	道	李迎春	道	全	城	二五、〇〇
福蔭堂	慈恩寺 白家樓	壕	道	劉殿鈞	道	全	上	一三、三〇
全	全 全	荒	溝	溝	荒	全	城	六六、四〇
全	全 全	本主	本主	本主	河	全	中	一〇一、一〇
全	全 全	本主	道	合興號	本主	全	下	一七三、二〇
石寶山	大覺堡 石頭房	黃啓	道	徐萬英	道	全	城	一三、三〇
黃魁	全 全	黃興	道	石富	道	全	下	八、〇〇
鄭成章	大覺堡 大覺堡	道	陳德生	道	王占貴	全	下	四一、六〇
福蔭堂	慈恩寺 白家樓	壕	本主	本主	本主	全	下	二八六、二〇
楊國風	大覺堡 大覺堡	道	張而日	道	道	全	城	一六、九〇
韓貴雙	雙台子 王坦窩堡	本主	道	樊珍	道	全	城	一二、六〇
全	全 全	李祖臣	道	劉玉堂	道	全	城	一二、一〇
程雲江	大覺堡 大覺堡	劉祥	道	道	道	全	城	一一、三〇
鄭成章	全 全	荒格	道	鄭福林	道	全	城	一八、八〇
黃坤	全 石頭房	黃啓	道	劉俊英	道	全	中	四、〇〇
全	全 全	田廣豐	道	黃百令	道	全	城	二三、五〇
王國泰	全 全	彩廣玉	道	王國榮	道	全	城	一四、六〇
王國榮	全 玉樹衍子	范連學	道	紀雲閣	道	全	城	一二、一〇
朴慶榮	依牛堡 依牛堡	道	蔡慶和	河	劉殿卿	全	城	五、六〇
全	全 全	道	本主	本主	劉殿卿	全	城	一〇、〇〇
朴慶珠	全 全	關榮德	壕	道	關榮德	全	下	九、八〇
程殿玉	東頭台 大夏堡	田文魁	溝	本主	道	全	中	三〇、〇〇
劉經富	慈恩寺 五家子	畢俊廷	溝	壕	溝	全	下	二〇、六〇
張業堂	孤樹子 孤樹子	道	道	傅振林	道	全	城	一二三、七〇
王禎	二道房 鏵房	馬景生	馬景生	馬文賓	馬文賓	全	中	一六、〇〇
丁萬斌	東頭台 蛇山溝	溝	毛香泉	溝	毛洪仁	全	中	九、〇〇
全	全 全	道	溝	溝	溝	全	中	一五、〇〇
李濤棻	全 高力屯	楊玉華	道	許耀倫	壕	全	中	一六、〇〇
李萬庫	全 全	壕	道	李萬田	壕	全	中	一八、〇〇
賈長祿	全 全	楊宇齊	壕	楊玉榮	壕	全	中	三〇、〇〇
曹景芳	全 全	溝	山根	溝	楊德山	全	城	五三、七〇
李向榮	公主屯 大泉眼	本主	壕	溝	荒	全	中	一七、〇〇
吳興林	趙貝堡 山咀子	道	荒格	趙海山	全	全	中	三九、九〇
李萬擧	孤樹子 火石崗	李萬庫	李萬庫	道	楊振東	全	中	六、〇〇
齊榮	東頭台 高力屯	孔繁學	道	道	道	全	下	四二、七〇
全	孤樹子 火石崗	任萬昌	道	王寅賓	道	全	中	三〇、〇〇
劉殿	全 全	壕	張鴻鈞	本主	壕	全	城	一七、〇〇
孔慶利	柏家溝 柏家溝	道		道		全	城	一六、〇〇
任子和	雙台子 蛇山子		道		道	全		
	新城堡 新城堡		道		道	全		
		高明久	道	尹慶山	道	全	下	八、七〇
全	全 全	鄭德	道	陳殿文	道	全	下	二七、五〇
蘇德發	全 全	王永	道	王永	道	全	下	四一、一〇
劉連仲	公主屯 羅四家	劉連壁	荒格	曹鴻遠	溝	全	城	一二、七〇
焦殿福	全 全	曹洪儒	道	曹洪儒	曹張氏	全	下	一六、九〇
楊永興	柏家溝 龍窩堡	道	本主	道	本主	全	下	八、〇〇
全	全 全	道	姜殿閣	道	本主	全	中	一二、〇〇
焦廷魁	大房申 孟窩堡	韓廷壁	張殿魁	王玉	道	全	下	一六、四〇
張福田	五台子 四台子	孫興	道	張九田	道	全	城	八、〇〇
王世隆	大房申 羊草溝	劉姓坟	文煥章	荒隔	本主	全	下	二〇、〇〇
傅居貴	法庫街	劉占臣	河	溝	道	全	下	一二、〇〇
李政茂	五台子 四台子	壕	山坡	李福林	道	全	中	二〇、〇〇
王俊山	双台子 双台子	道	李廣增	道	李廣增	全	城	二六、〇〇
陳良	新城堡 任窩堡	溝	道	吳東升	荒格	全	城	三三、八〇
羅振海	公主屯 關家屯	郝伯倫	道	羅振亮	本主	全	城	四五、一〇
張廣魁	全 大泉眼	荒格	荒格	焦富守	全	全	城	五、九〇
王子恒	二道房 鏵房	荒格	王啓綱	道	王福生	全	城	三、〇〇
王治	全 全	溝	荒格	王永啓	溝	全	中	一〇、〇〇
王惠	全 全	壕	本主	壕	王文章	全	中	一八、〇〇
全	全 全	王國鄉	壕	本主	荒格	全	中	一二、〇〇
全	全 全	本主	壕	陳維中	荒格	全	上	一一、〇〇
王鳳常	全 全	溝	楊有才	溝	王永忠	全	城	一〇、〇〇
王喜	全 二道房	溝	王懷義	溝	高永長	全	中	一三、三〇
全	全 全	溝	王懷武	溝	本主	全	中	一三、〇〇
李向閣	孤樹子 老邊	道	道	董旺	荒格	全	下	一七、八〇
李春芳	全 全	坟	李仙閣	道	荒格	全	下	一五、四〇
王殿魁	調兵山 太平山	荒格	坟溝	冷化民	道	全	城	四六、九〇
王殿成	全 全	壕	溝	山坡	荒格	全	城	五四、八〇
冷文仲	調兵山 太平山	河	溝	冷德榮	溝	全	中	二四、〇〇
王向春	東頭台 東頭台	毛道	郝連隆	郝連隆	壕	全	中	一〇、〇〇
全	全 全	道	王景春	溝	道	全	中	三二、〇〇
李潤	馮貝堡 馮貝堡	李祥林	胡家坟	關長漢	胡家坟	全	中	二二、二〇
張喜善	丁家房 葦山屯	壕	本主	田景生	本主	全	下	九、〇〇
全	全 全	壕	傅士中	田景生	本主	全	中	一一、〇〇
李雲閣	孤樹子 老邊	李芬	道	道	道	全	城	六、九〇
史遵古	慈恩寺 王官屯	史遵先	道	石榮令	道	全	中	四二、八〇
潘鎬	依牛堡 賀衙海	荒格	李紹德	道	潘樹田	全	下	四、三〇
安永和	全 馬荒地	本姓	逐河	徐斌	石玉海	全	城	一七、四〇
馬輔堂	全 花牛堡	張慶太	潘寶章	張慶吉	張慶太	全	下	二四、九〇
王俊德	大房申 黃花嶺	道	張守權	荒	道	全	中	一〇、〇〇
郭鴻興	全 全	道	于俊德	道	郭玉田	全	中	一二、〇〇
全	全 全	郭巨一	郭玉田	道	壕	全	下	一二、〇〇
全	全 全	河	郭玉田	荒	郭玉田	全	中	四、〇〇
金殿財	東頭台 前山屯	靳惠卿	溝	壕	荒	全	城	二四、四〇
朱鳳山	五台子 五台子	道	王生	張玉合	姜坤	全	上	二〇、〇〇
李懷文	全 全	荒	道	荒	道	全	中	一五、〇〇
全	全 全	李芳春	道	李芳春	道	全	中	七、〇〇
全	全 全	張纖如	道	張纖如	道	全	中	一八、〇〇
全	全 西山屯	李芳春	道	李芳春	道	全	上	五七、〇〇
全	全 全	道	荒	道	本主	全	中	四二、〇〇
朱慶林	全 古井子	朱慶發	本主	張向臣	彭玉春	全	上	二六、〇〇
趙香	全 全	朱慶雲	道	陳文閣	道	全	下	一五、〇〇

失照聲明

領名	坐落	四至 東	西	南	北	等則	畝數	地照種類原丈編號
崔玉	楊天成窩堡	道	道	劉兆臣	慶泰長		一七、一〇	[illegible]
劉兆寬		王殿生	楊永華	道	荒		八、二〇	[illegible]
劉兆臣		道	道	劉兆芳	崔玉		一六、三〇	[illegible]
		王姓	王姓	道	道		一六、〇〇	[illegible]
于紹祥	李彭匠窩堡	荒界	于姓	荒	道		二八、一六	[illegible]
伊悅珍	孫家窩堡	孫榮勳	伊姓	孫榮文	孫榮綱		二六、〇〇	[illegible]
		孫榮文	楊維桐	王姓	孫姓	城則	一三、七〇	[illegible]
孫榮峯		楊姓	楊姓	孫榮卿	孫榮文		五五、二〇	[illegible]
楊鳳彩		楊鳳池	楊萬春	楊鳳年	王林	中則	一六、五〇	[illegible]
戴鳳希	戴家窩堡	戴洪士	戴廣	道	荒		一〇、四三	[illegible]
高凌閣	小城子	高明	高俊	道	道		九、一七	[illegible]
劉濤五	劉家窩堡	本姓	道	本姓	張姓		九、二一	[illegible]
		于姓	王姓	道	道	城則	二三、三五	[illegible]
		道	高姓	道	道		四〇、五〇	[illegible]
李萬春	王連窩堡	道	馮姓	道	道		八二、〇五	[illegible]
趙起榮	趙寶窩堡	道	道	崔玉	崔玉		五五、〇〇	[illegible]
		道	道	河	自姓		一三五、〇〇	[illegible]
楊百川	楊家窩堡	河	道	楊姓	楊姓		七一、〇四	[illegible]
		壕	道	王姓	楊姓		[illegible]	[illegible]
張玉喜	六家子	道	道	孫姓	孫姓	下則	二六、七〇	[illegible]
魏連仲		魏姓	荒	荒	道	中則	三三、八〇	[illegible]
杜珍	二牛所口	道	道	何姓	牧養		一九、九〇	[illegible]
杜純智		道	道	杜珍	杜姓		一二、一六	[illegible]
		道	道	宋姓	黃姓		一五、一〇	[illegible]
高淑和		杜純智	王姓	道	道	下則	一三、九〇	[illegible]
杜芳		道	荒	壕	荒		五七、二〇	[illegible]
張鳳崗		道	道	河	道	城則	二九、〇〇	[illegible]
張彥春		道	道	張國福	趙璧		[illegible]	[illegible]
汪修齡		荒	劉姓	荒	道		[illegible]	[illegible]
李仁昌	大莫力克	李克		李姓	道	上則	[illegible]	[illegible]
李玉恆		李才	李任林	道	道	中則	[illegible]	[illegible]
劉殿擧	馬圈子	劉仲山	劉仲山	道	道		[illegible]	[illegible]
		李寶太	道	壕	道		[illegible]	[illegible]
李寶太		道	劉殿擧	道	道		[illegible]	[illegible]
李俊		劉姓	道	李姓	道		[illegible]	[illegible]
李貴		道	道	車振發	潘景陽	下則	[illegible]	[illegible]
		壕	道	劉殿擧	李保太		[illegible]	[illegible]
馬福山		李俊	道	道	車姓		[illegible]	[illegible]
徐自強		本主	張憲書	墻	墻	上則	[illegible]	[illegible]
徐自元			本主	墻	墻		[illegible]	[illegible]
	金家窩堡	道	趙姓	本主	本主	下則	[illegible]	[illegible]
		墻	車姓		魏堂		[illegible]	[illegible]
		道	道		王墨林		[illegible]	[illegible]
		劉姓	劉姓	道	道		[illegible]	[illegible]
魏堂		道	道	本主	本主		[illegible]	[illegible]
		道	道	車振發			[illegible]	[illegible]
徐自強		墻	荒	張憲書	荒		[illegible]	[illegible]
莊學	王家窩堡	莊姓	莊姓	道		城則	[illegible]	[illegible]
郭福堂	大郭家窩堡	朱文秀	道	齊姓	馬德林		[illegible]	[illegible]
		趙姓	趙姓	道	李萬姓		[illegible]	[illegible]
張士學	張家窩堡	道	張姓	張萬育	張萬育		[illegible]	[illegible]
張景春		胡才芝	道	于儒林	張景明		[illegible]	[illegible]
		張景明	張萬玉	壕	道		[illegible]	[illegible]
陳萬德	巨三家子	林德印	林德綱	牧養	道	上則	[illegible]	[illegible]
林德耀	小莫力克			街	林德榮		[illegible]	[illegible]
林鴻儒		徐伍雲	道	道	街	中則	[illegible]	[illegible]
林德馨				荒	荒		[illegible]	[illegible]
		道	道	荒		下則	[illegible]	[illegible]
馮瑞田		道	道	道	道		[illegible]	[illegible]
林鴻澤		李姓	道	荒	道		[illegible]	[illegible]
高振興	李家窩堡	道	道	道	道		[illegible]	[illegible]
趙景寶		道	荒	墻	朱文明	城則	[illegible]	[illegible]
趙景隆		趙永	陳允祥	朱文閣	趙景太		[illegible]	[illegible]
李世芝		道	道	趙景全	道		[illegible]	[illegible]
趙景富		道	道	于有利	荒		[illegible]	[illegible]
趙蘭山		道	道	趙景貴	道	中則	[illegible]	[illegible]
趙蘭芳		單姓	道	趙景全	趙景寶		[illegible]	[illegible]
王會	山東窩堡	壕	王姓	道	道		[illegible]	[illegible]
王德		劉姓	孫姓	道	道	上則	[illegible]	[illegible]
孫連學	小單家窩堡	孫姓	荒	道	師姓	下則	[illegible]	[illegible]
孫連生		荒	道	道	蒙姓		[illegible]	[illegible]
		孫姓	郭姓	孫姓	單姓		[illegible]	[illegible]
張信	四家子	艾姓	王姓		道		[illegible]	[illegible]
王發		李士之	方和	牧養	王姓		[illegible]	[illegible]
王永吉		壕	牧養	坟	泡子	城則	[illegible]	[illegible]
吳明榮	兩家子	荒	荒	街	王姓		[illegible]	[illegible]
吳廣和		于姓	于姓	吳姓	壕		[illegible]	[illegible]
孟繁印		吳明榮	蕭姓	河	吳姓	上則	[illegible]	[illegible]
王珍	王二八棍窩堡	張姓	趙姓	王珍	沙坨		[illegible]	[illegible]
靜連義		道	道	黃守業	王振東	城則	[illegible]	[illegible]

右列憑照因貸借前東三省官銀號駐康平分號農商貸款作抵押品於事變時被該號人員帶走除呈請補發新照外特此登報聲明

康平縣公署公告

在大連最舒適的
客室雅潔 低廉 招待誠懇 歡迎主顧 優待團体
中央旅館 大連驛西 電話③九八七九

眼科專門
光明醫院
院長 王義心
入院隨意
大連西崗得勝街九番地（新開大街南西路）電話③一一〇七番

刺戟鍼療專門
長庚療院
療術師 林長庚
大連市不老街二二六番地

內科小兒科專門
長生醫院
院長 女医學士 王德芝
病室完備 入院隨意
院址 大連市長生街六三 電話三·三〇二九番

吉星來照！
汝我兩生 寶貴此助
各種維他命及鐵·錳綜合滋補劑
海力博康
小兒發育不良·婦女乳汁不足
一般貧血·百試百驗

本報主辦 滿華聯歡 象棋大會

（紅）天津田玉書
（黑）錦州趙文宣
紅先勝（十二）

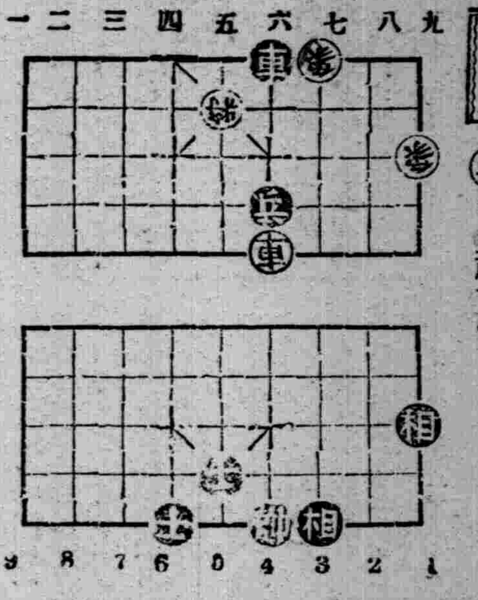

帥四平五○將五平四○兵四進一○車六退一
兵四進一○車六平五○車四平八○車五進一
相一進三○車五退一○相三退五○車五進一

暴利者當頭棒 六商店被送檢廳

【撫順】自物質缺乏以來、一般奸商、以爲有機可乘、乃竟有暴利十成至十二成之高價者、逮日以來、被警察廳檢舉者、竟達六家之多、業已判明暴利違法不諱、乃於日昨一併送至撫順檢查廳、將處以應得之罪、計西五條十一、山田武市（四八）東四條前田忠夫（四二）西五條上田清高（四五）中央大街三○尺尾正謙（二八）西五條九大非幸吉（四七）東三條三三服部馨（四三）云、

董縣長榮轉

【寬甸】縣長董毓基氏、蒞寬數載、一切縣政改善非常、尤以躬儉愛民撫字慈祥、及種種善政、不勝悉述、縣境各地口碑載道、茲爲遵行上令、榮轉莊河縣縣長、當於三日啓程離寬赴任、縣內各機關法團除期前舉行送別宴會外、當日各界團體官民等、赴車站致送別式、其他一般參加者、官民等莫不依依惜別仰念不止、聞繼任者爲阿城縣縣長蔡遐春氏、聞亦頗有政聲、將來任後對於縣政上、亦必另有一番刷新改善云、

注意夏季衛生 修繕側溝暗溝

【西豐】街長楊華山氏、頃査街內各胡同側溝暗溝多有傾塌、淤泥穢物滿積於內、既有碍流水、復於衛生有害、值此雨水連綿之期、關於側溝暗溝實有整理之必要、是以於上月二十四日通知街內商民限十日內、各戶速將臨近側溝修繕完整、如仍虛應故事、在十日外、即由街派工修繕、所需工料費、由附近各戶應納、至街內道路、已修理完竣者須由臨近住民負保護責任、以剷道路側溝道路整潔、如有陽奉陰違者、本街即以過怠論罰云、

募集街村吏員 取錄者已發表

【西豐】縣當局爲强化街村陣容、甄選人材、任用優秀者起見、是以募集街村雇員、已誌本報、投考者極爲踴躍、經縣當局於上月之二十八日發表、關於筆試口試、均經判定完竣、何時採用、另行通知、計正取者、十三名、劉哲澤、楊國材、陳宣新、王玉琮、劉景文、王子和、鍾文山、闞榮秀、王成義、孫榮曜、卜憲圖、蔡萬義、楊逢春、備取者、陳煥清、劉煥瑛、等十二名云、

師訓卒業歸各縣

【通化】本街地方師道訓練所第四期訓練生、於歲首入所以來已六閱月矣、所訓練成績甚佳、在訓滿之日省縣兩公署派員出席之中、舉行盛大之卒業式由各界長官諄諄之訓示後遂舉會、查此次各訓練生爲各縣多年從事筆耕者、經此次之訓練、歸而復操舊業對於東邊教育發展當有裨益也云、

警察官教習所 舉行修業典禮

【寬甸】本縣警察官教習所、第一回普通科、第二部生於六月廿九日午前九時、修業式舉行典禮、當有各機關法團首領、熱烈參加、隆重舉行典禮、頗極一時之盛云、

滿武劍俠圖

第七回

……七九七……（張靑山）

風塵弱女仗義復仇一腔熱血酬知己
臺閣權奸恃寵妬賢滿懷異志負天恩

急的公子心慌意亂。淚濕衣襟。從人說道公子勿慌。我去請個名醫來給統帥看看吧。公子點頭。從人去訖。不一會兒把醫生請來。就榻診脈。脈診完了。這才向公子說道。據學生看統帥這病是由感冒所起。引染了瘟毒。此刻疾已攻入心包絡。所以昏迷不醒口發譫語。學生給立個方。吃付藥看一看。如不見效。那就另請高明吧。當時立方而去。從人把藥抓來。煎好了。公子給灌了下去。時已將午。胡維庸前來探病公子接入至書房。奸賊至榻前。見劉伯溫形容憔悴。昏昏沉沉。倒在榻上。心中暗喜。悄悄叫了幾聲統帥。統帥。劉伯溫略把眼睜了一睜。復又閉上一語不發。胡維庸向公子說道。我看統帥這個病是危險的很哪。請公子給預備後事吧。公子泣道。小侄方寸已亂。還得求大人指示。正說着齊泰同着數名太醫來到。進入書房。一見劉伯溫這種情况。直急的叫苦不迭。忙命衆太醫給診視一遍。都斷定由感冒所致。公子又把適才那醫生立的方子。拿出與衆太醫觀看。衆太醫看罷。齊說這個方子立的很和當。吃一付看看再說吧。遂大家參考着又共擬一方。交與公子說道。晚上照我們的方子再給抓一劑。臨睡的時候給吃下去吧。公子稱謝把方子接過。轉交與從人去抓。衆太醫辭出緊接着黃子澄來到。伏在榻前。一見劉伯溫這種形狀。落淚說道。噯呀想不到軍師統帥竟會病的如此厲害。倘有不測。如何是好。如何是好。胡維庸在旁看着。心說你們還想好嗎。將來我都給你們如法泡製了。他雖然是這麼着想面上故作出焦急萬分的樣子。齊泰與黃子澄。坐在一旁束手無策。公子是心如刀攪。以淚洗面。

國際劇場 GEKIJOO 南市場
一日 二日 三日
新華公司出品
四潘金蓮
主演 顧蘭君 袁美雲 陳燕燕 童月娟
下期急告
碧雲宮
李麗 范雪朋 主演
電話(二)一六一二一番

光陸 CAPITOL THEATRE
一日 二日 三日 只演三天
情天血淚
袁美雲 主演
新華出品有聲巨片
加演滿映ニュース八十四報
下期准演 藝華新片
碧雲宮（即狸猫換太子）
李麗 主演

天光電影院
七月二日 三日 四日 公映
聯華公司出品有聲對白巨片
新舊時代
陳燕燕 黎灼灼 尚冠武 主演
▽優待半價今日有効△
加演滿映新聞第八十三報

雲閣電影院
一日 二日 三日
双片
國境之花
我們的軍隊
開演前票價！二角
下期
白蛇傳

奉天小西關電路車站 電話(二)三七一九號
二日 三日 四日 演
南洋公司最新傑作有聲片
女性之光
李綺年 主演
滿映新聞八十四報
票價 樓上四角 樓下三角
演時 午前十一時開 晚十二點止
五日換演 新片預告
木蘭從軍
七周天重璇主演

影迷社
代理影星贈送像片（函索即寄）
敝社特請在滬攝影家杜君設計一種精美觀念冊（影星簽名紀念冊）用彩色硬紙裝幀一冊所載只簽一百冊每冊只收手續費壹元六角請特簽名並貼有各星特攝照片一張因辦理困難以郵贈送一九四〇年新型附風景影星照片五張機會難得幸勿錯過（每冊加掛號費一角）
敝社代理（周璇、陳云裳、胡蓉蓉、陳娟娟、李紅、路明、陳露明、嚴月冷、汪洋、龔秋霞）以上四大著名影星特攝十寸大的美麗像片並每各自簽名各明星贈送簽名照片一張只收手續費一角五分函索即寄附張每張一角
本社又收羅西湖及各名勝風景照片三十二種每八張一組每組收國幣二角五分共分四組
奉天大北街二段一四四地番
影迷社

函售電影明星照片
本社專攝各種照片技術精巧樣子頗多茲爲便利外埠零購並欲經銷本社照片者請匯來國幣一元即寄去全部珍貴樣品四百餘種並三寸五色照片一張三寸本色照片一張新出美術照片一張四寸歌曲照片一張及經銷簡章批發零購行單目錄等等下次再買就可隨意指樣定選郵票九折通用機良在爾幸勿錯過
奉天市瀋陽區大北街二段一四四番地 星星照片社啓

奉天省許可証
瘧特靈
（適應症）主治瘧疾間歇熱一日瘧二日瘧三日瘧冷則戰慄熱則如灼頭痛身痛口渴嘔吐面色黃瘦不思飲食寒熱交作功能殺除瘧疾原菌以及瘧疾續發症脾臟腫大神經痛結膜炎等症均有特效每袋六角 各埠大藥房均有代售 歡迎代理章程函索即寄
製造販賣所 奉天鐘漢南 宇宙製藥公司

奉滿全城可稱空前創設之
永迎生攝影場
設備 款穎富麗
機械 超一九四〇式
光線 款式超光機械
技術 精微嫻熟
出品 維妙絕倫
請來拍張照片
保您滿意稱心
場址 奉天城內西華門

劉氏樂仙膏

主治婦女
經血不調赤白帶下 子宮寒冷 肚腹凝滯
疼痛等症
哈爾濱道外十四道街
老福春堂總售處

▲專治咳嗽
劉氏金丹
▲主治
咳嗽肺病 癆傷咳嗽傷 痰喘感冒咳嗽等症
定價 每盒一元 每付一角

金剛藥片
◆主治男子虛弱
先天不足腎精虧損老年精衰小便夜頻精神疲倦耳作蟬鳴腰腿疼痛等症

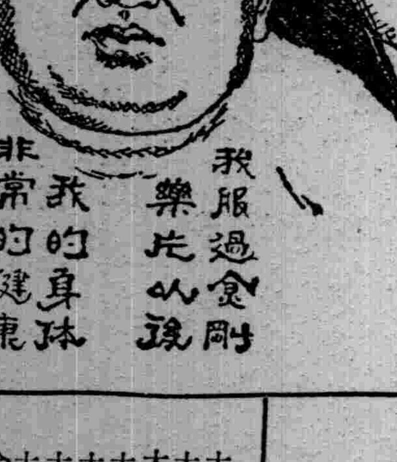

定價國幣
定價 大盒五十片 二元 十圓
小盒二十片 一元 半打五圓
外埠各大藥房皆有經售倘無處購買將欵匯寄哈爾濱本藥店無悞原班回寄郵票代價均可
哈爾濱道外正陽十四道街 老福春堂

養血保坤丸
主治婦女調經和血去瘀積去瘀寒去瘀血俱病除淨必能得子無受苦腦請服試之言之不謬此藥人參鹿茸所製成丸研究多載特效
定價每料三元

大連 大連 大連 大連 大連 金州 普蘭店 瓦房店 蓋平 營口 營口 安東 安東 奉天 奉天 奉天 奉天 奉天 鐵嶺 鐵嶺 開原 開原 開原 四平街 四平街
德記全棧 康德記原棧 德記西棧 德記福棧 大同藥房 華西藥房 華泰藥房 康德記 康德記 康德記 洪春堂 中西藥房 豐利藥房 大生東 福祥泰 大成藥房 五洲藥房 新新藥行 大德生 大生藥房 裕泰東 和發久 世合堂 義和堂 德泰臨 廣盛源 和發論 德發亭

四平街 遼源 通遼 通遼 洮南 洮南 公主嶺 公主嶺 公主嶺 扶餘 扶餘 扶餘 遼東 新京 新京 新京 新京 新京 吉林 吉林 和林 敦化 延吉
裕發合 德慶合 和發義 德慶合 永和堂 德慶仁 三合德 泰和春 義和順 慶昌福 興順德 榮盛和 同德福 耀廷藥房 長生藥房 義和謙 中西藥房 五洲藥房 中興藥房 五洲藥房 新興藥房 中西藥房 中西藥房 永和興
總發售處 哈爾濱老福春堂

大仙女

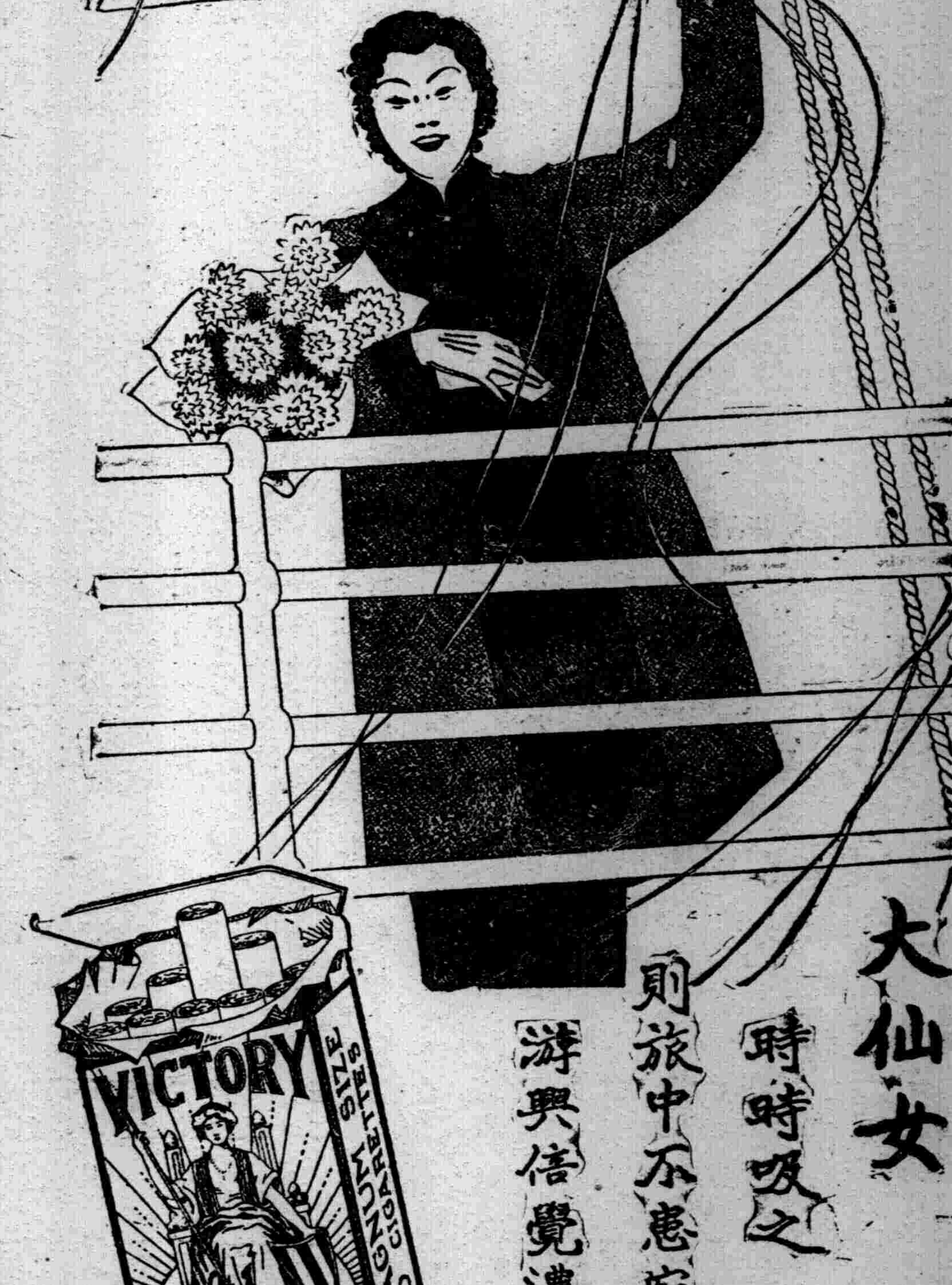

親友出外旅行
贈以芬芳適口之
大仙女
時時吸之
則旅中不患寂寞
游興倍覺濃厚也
CA-73